滿洲報

本報價目 每月一圓四角 六個月七圓八角 全年十五圓 郵費先惠 郵票不收(外國除中國日本概加郵稅) 廣告刊資 一行十二字起碼一日每行一圓 特別地位加倍 長期另議 以上俱以現大洋為本位 但朝鮮臺灣日本內地即以日本金幣為本位

發行所 大連市常盤町二十九番地 滿洲報社 電話 社長室 營業部 編輯部

編輯人 金念曾 發行人 印刷人 王平山

THE MAN CHOU PAO 29-31 Tokiwacho Dairen, Manchoukuo.

昭和十年二月廿三日

皇上奉迎費

東京市預定十八萬元 最近即提出市會

東京市、爲歡迎於四月渡日之滿洲國皇帝陛下、目下正與宮內省警視廳磋商、除關於奉迎經費、業已計上十八萬元外、並捧呈奉迎文、將在最近開會之市會提出云（國通二十二日東京電）

日方接伴員

宮內省已決定

對於滿洲國皇帝陛下之訪日、本宮內省二十一日任命林樞密顧問官以下十四名爲接伴員、同時發表訪問日程概要如左

接伴員

樞密顧問男爵 林權助
宮內次官 大谷正男
內藏頭 男爵 白根松介
陸軍次官 橋本虎之助
東亞局長 桑島主計
式部官 山縣武夫
海軍少將 高須四郎
式部官伯爵 坊城俊良
外務書記官 柳井恒夫
陸軍步兵中佐 大城戶三治
海軍中佐 中村勝平
陸軍步兵中佐 久野村桃代
式部官男爵 萬里小路元秀
同男爵 吉川重國

扈從之人員

滿洲國皇帝陛下招伴員

滿洲國皇帝陛下御訪日之扈從人員決定如左

特任官
宮內府大臣 沈瑞麟
尚書府大臣 袁金鎧
宮內府次長 入江貫一
外交部大臣 謝介石
總務廳長 遠藤柳作
侍從武官長陸軍上將 張海鵬

簡任官
宮內府總務處長 許寶衡
宮內府警衛處長 佟濟煦
宮內府掌禮處長 張允愷
尚書府秘書官長 高木三郎
宮內府侍醫 徐思允
宮內府侍衛官長 工藤忠
宮內府秘書官 加藤內藏助
宮內府囑託 小泉三郎
宮內府秘書官 傅嶽棻
宮內府侍衛官 熙輪奐
參議府秘書局長 井荒靜雄
國務院總務廳囑託 中島比多吉
外交部政務司長 神吉正一

薦任官
軍政部次長陸軍中將 郭恩霖
江防司令官海軍少將 尹祚乾
尚書府秘書官 羅福葆
宮內府秘書官 劉傑三
宮內府事務官 岳燕璞
宮內府事務官 吉田種彥
宮內府禮官 蔡法平
宮內府禮官 張格
宮內府禮官 岸名幸基
宮內府翻譯官 清宮宗親
同 壽爾菲
宮內府康事官 吳天培
宮內府侍衛官 存耆
侍從武官處附 高見雄
參議府事務官 北川保雄
國務院總務廳理事官 山田弘之
同 佐藤正一
同 葉參
參議府外交部秘書官 謝詰生
同 馬夢熊
同事務官 鄭浩熏
騎兵少校 張塋
海軍上尉 李國雄
宮內府寫眞師 諏訪積
宮內府從士 李平興
同 霍慶雲

此外並決定侍從武官二名、委任官十二名、雇員九名、傭人十五名、及有駐滿大使館書記官兼宮內府行走林出賢次郎氏、亦扈從云

御駕四月二日蒞連

即夕登艦東渡

翌日入瀨戶內海賞觀

皇帝訪日日程、業由宮內省發表（見另條所載）茲聞由國都啓駕之時間、已內定二日午前六時、是日陛下由沈宮相以次陪駕員扈從、以汽車鹵簿離宮、在沿途市民奉送之中行幸新京車站、駕抵車站後、於鄭總理及南軍司令官以次多數滿日大官奉送之下、在軍樂隊奏國歌聲中、登滿鐵專車啓駕赴大連、抵大連後即登日本軍艦比叡、五時於夕陽輝照中出大連港、由驅逐艦叢雲薄雲白雲前後護送、翌日通過日來島、入瀨戶內海於路賞觀絕景、聞由新京大連啓駕時間、均係體此賞觀御旨決定者

鑾駕日程發表

皇帝陛下御渡日日程、經滿日關係當局商定後、二十一日午前十一時、由滿洲國宮內府及日本宮內省同時發表

四月二日 夕刻由大連登艦逕出港
四月六日 午前入橫濱港由橫濱站乘臨時專車晉東京、由東京站鑾駕直赴行在赤坂離宮、午後晉宮城、訪日皇、駕返行在、晚間赴宮中晚餐
四月七日 訪問皇太后陛下於大宮御所、參拜明治神宮、御覽聖德紀念繪畫館、參拜靖國神社、邀日本皇族殿下晚餐
四月八日 引見式、幸滿洲國僑民奉迎會、親臨日本國政府主辦之奉迎晚餐會
四月九日 行幸觀兵式場、召內閣總理以次晚餐
四月十日 未定
四月十一日 參拜多摩御陵
四月十二日 鑾駕不外出
四月十四日 晉宮城告別、召接伴關係諸員晚餐
四月十五日 鑾駕離京、滋京都、駐蹕都旅館
四月十六日 參拜桃山御陵
四月十七日 行幸京都御所
四月十八日 行幸京二條離宮金閣寺
四月十九日 鑾駕離京都、滋奈良、駐蹕奈良旅館
四月二十日 行幸帝室博物館正倉院春日神社東大寺
四月二十一日 鑾駕離奈良、親臨府市及商工會議所在大阪中央公會堂主辦之奉迎會、駕抵神戶、駐蹕武庫離宮
四月二十二日 御滯在
四月二十三日 由神戶登艦啓駕出港
四月二十四日 午後駕抵宮島、御上陸巡覽、夕刻歸艦出港
四月二十七日 清晨鑾駕返抵大連

對蔣介石氏絕對信賴

確立中日親善之關係

以華之資源與日之知識技術理想結合

廣田外相於赤字公債委員會披瀝所信

最近中日間僵局打開問題、甚囂塵上、惟中國方面之眞意如何、日方對之以爲尚有幾多疑問、二十一日衆院赤字公債委員會開會時、國民同盟栗原彥三郎氏、關此質問廣田外相所見、廣田外相對此比坦率披瀝所見、表示此際確有絕對信賴蔣介石氏、以打開中日間之僵局、而確立兩國親善關係、頗惹各方注意、玆將廣田外相對栗原氏質問之答辯錄左

鄙人就任外務大臣以來、已一年有半、在此期間即深信對華關係不可任其繼續下去、而有儘速設法於適當機會將之打開以復兩國關係於正軌、惟以當時國際形勢關係、恐招世界各國將滿洲國之誤解、因決將此堅決之信念即對華關係之打開策暫緩進行、以至今日、當前內閣更迭之際、如余未能留任時、則余之此種決意即將以不實現而終、但余終得留任、爲現內閣之外相、因思如失此機會、則余之此一信念之實現、將終不可期、於是乃決意樹立此事業、幸近來我國之信念、漸爲世界各國所認識、相信此乃實現余之素願之唯一機會、乃決意絕對信賴蔣介石氏進行工作、設余之此種思維錯誤時、則余之對華方針即將根本覆滅、尙希各方面對東亞和平與以協力、廣田外相、在該委員會上、對栗原氏之質問、復有如左之答覆

據我國當業者謂、對中國工業、無論紡織、抑或水泥、均擬與以相當援助、余現擬與各當業者自充分磋商、以副彼等之希望、當各國之經濟政策均漸採取防衛性之今日、我國除向中國進取外別無他途、中國之大資源與我國知識技術之完全結合、乃吾人之一大理想、如政治工作幸得進展時、則深信我當業者亦必奮起努力於此理想之完成（國通二十二日東京電）

親善實屬可能

汪精衞與土肥原會談

土肥原少將、二十一日午前十時三十分、在南京訪汪精衞氏、歷時一小時、對中日關係諸問題、一交換整個意見、土肥原氏在此次會晤中、以關東軍一員之資格、說明滿洲之現狀、謂日本絕對無侵略式征服之意思、力稱現正爲東亞和平之確立作種種努力、汪精衞對之答謂、國民政府當局之認識亦一新、現亦努力於中日關係之改善、關於取締抵制日貨一事、擬盡可能努力辦理、惟爲使之澈底計、不僅需當局之取締、且須謀兩國國民之衷心融和、欲致力於此方面、至兩國之親善就本人所見、實屬可能云云、表示希望日本之協力援助者、聞土肥原氏於此拜會後、並出席汪氏之歡迎餐會（二十二日上海電）

無論由何方觀察 中日均須協作

汪精衞在中政會聲明要旨

汪精衞在二十日之中央政治會議上、關於中日協作問題之報告及聲明、其要旨如左

我們要使中國成功爲一個現代國家、有兩個必要條件、這兩個必要條件就是統一和建設、可是要實現統一建設、就必需長期間的和平及與列國在政治上經濟上取得密切聯絡、所以中國、不問他是那一國、祇要能在平等互讓原則之下、就設法去增進友誼與維持和平、何況在地理歷史及文化種族上有密切關係的隣邦日本呢？總理在民國十三年十一月二十八日的演說中曾說過「中國和日本、無論從那方面說都非協作致力於兩國的發展不可」這幾句話、不僅是我們同志刻骨不忘的、而且未從總理這一中日外交根本方針走出一步、我們的革命運動從開始以到辛亥革命的成功、曾經得日本朝野不少的同情和援助、從這一點說起來、然中日關係也必須親密、而不幸的很、幾年來兩國間發生糾紛、遂致兩國關係更加惡化、這是我們很覺得遺憾的、我們認爲兩國既然有這麽悠久的關係、則双方以誠意解決糾紛、實非難事、這次讀過了廣田外相演說以後、覺得很與我們平素主張一致、同時並深深欣幸、中日兩國關係得到了改善以至復常的機會、我們以爲若打算用滿腔誠意和平方法及正當步驟從速解決中日間一切糾紛、就非得趕快把猜疑妨害的言行消除不可、總理所抱負的中日協作希望、如此或可實現、簡單地說、中日兩國國民應該不拘泥一時的利害、不爲一時的感情所驅使、以誠意維護正義而謀兩國間之永久和平、然後兩國間的根本問題、纔可以有根本的解決、這不僅是兩國的福利、而且是對世界和平最大的貢献（二十二日南京電）

王寵惠渡日可謂專使

中國方針在對等協作

會見首相及與陸相會談內容

此次來日之王寵惠氏、表面上雖謂係以私人資格、但事實上則可謂南京政府專使、其今後一星期內與日本朝野各方會晤協議、可卜中日協作前途、故其行動頗爲各方注目、南京政府所持對日方針、吾人經王氏已可概見、

即中國因窮極而主張中日兩國立於對等地位作經濟協作

是也、日本政府對此種平等精神雖無異議、但由現時兩國關係推之、一切問題是否均能實現平等精神、則頗爲疑問、具體言之、爲實現平等精神、即華北之復常及治外權之廢除即應作問題討論、關於此點就中國現狀觀之、諾、實顯而易見、王氏關於此等諸點向日本當局之診探、日本政府將有如何反響、南京政府極爲關心（二十二日東京電）

王寵惠氏、二十一日午前九時二十分、偕公使館鄭參事官、訪岡田首相於相首官舍、致拜訪之詞、双方且作中日親善之緊密握手、歡談後辭去、十時復訪林陸相於官舍、關於中日國交之復常、交換重要意見、至十一時十五分王氏始辭去（國通二十二日東京電）

王寵惠與林陸相、會談內容之要旨如左

林陸相 日華兩國親善、實爲東亞最必要者、如中國覺察此點以誠意期望時、則日方亦有應之之意、然中國當局對停止依賴世界列强、及所以造成今日之形勢者、其原因實在排日

日本之終屬不能承

侮日事等、意下何如？且是否有停止之誠意乎？

王寵惠 中國政府並無依賴列强排日之意思、此不過一部分之行動耳、中日協作乃兩國應行之大道、並無行依存列强邪道之必要、希兩國協定以除去以前兩國關係之阻害原因、然中國內部情形極爲複雜、即時將此種行動完全剷除、倘屬困難、政府已以誠心誠意決意努力兩國親善（國通二十二日東京電）

王寵惠氏訪問海相

王寵惠氏、二十一日下午三時、訪問大角海相、有所懇談云（國通廿二日東京電）

蔣使午餐會

多數名士列席

蔣公使二十一日下午、在帝國旅館、舉行歡迎王寵惠氏午餐會、由廣田、床次、兒玉各相以及鈴木、濱田、安達、土方等多數名士列席、於歡談中、至下午二時半散會

濱田衆議長招請王寵惠

傳達意見 并行懇談

濱田衆議院議長、二十二日午後六時、在議長官舍、招請日下滯日中之王寵惠氏、並由濱田、植原正副議長以及由政友會十名民政黨四名國同二名、第一控室一名列席、舉行晚餐會、關於中日親善、傳達爲日本國民代表衆議院各派之意嚮、並行懇談云（國通廿二日東京電）

禁止排日言論

國民政府通令已頒發

國民政府、以蔣介石、汪精衞兩氏聲明之排日取締方策爲第一步、二十日晚、對全國各地新聞通信社、發出禁止揭載一切排日貨的言論之命令（廿二日東京電）

無任何任務

王氏發表聲明

關於調整中日外交、滯日中之王寵惠氏、二十日下午、發表聲明書如次

余之訪日、並未携有任何任務、且亦並非代表國民政府、余自歸國已過半年、其間會見朝野各方面人士、結果、已諒解中國對日本所具之普遍的眞理、是以乃乘此次訪日機會、向日本朝野人士、傳達中國方面之思想、同時更欲向中國、傳達日本之意見、深望成爲增進兩國友誼之先導、勉强言之、若謂任務、上述亦可謂余之任務、關於具體的問題、別更無發表之意見（國通廿一日東京電）

美使謁汪 談美近情

駐華美公使詹森、二十一日下午三時、訪謁汪院長、作返任後首次之拜會、除作普通之問候外、並畧談美國近情、談話約數十分鐘、即告辭退出（廿二日南京電）

福民券利益金 設立救療所

滿洲國財政部、爲充當施設救療費、自康德元年三月起每月發行一回之福民獎券、已發行至第十一回、所得利益金、達有相當額數、此種利益金、預定俟今春解氷期後、於綏中双山富錦拜泉安達王爺廟六處、設置福民救療所、預定與亦以福民獎券利益金開院之建築中承德國立醫院同時於三月中完成、再者關於福民獎券之利益金、更將派遣公醫、全滿施行診療、並設診療所、以五個年計劃五十三縣內配置五十三個公醫診療所、施行全滿逐次配置之方針、關於該設施之醫師、及經常費、由民政部之公費充當云

華海軍人員 將有大調動

陳紹寬決復職

對海軍部內一部之策動、忽生憎惡之念、曾表明辭意之海軍部長陳紹寬氏、依蔣汪兩氏之挽留、此次決定復職、同時爲廓淸部內、決定斷行海軍部內之大調動云（廿二日南京電）

審計處長人選 及成立日期 日內即可發表

監察院長于右任二十一日晨由滬抵京下車後即赴私邸休息下午至監察處理政務、至各審計處々長人選及其正式成立日期、日內即可正式發表（廿二日南京電）

補助農村合作 均經委會辦理

財部息、福建省府主席陳儀擬辦農村合作事宜、咨請財部撥欵補助、玆財部以農村合作事宜歸全國經委會農業處辦理、特轉函經委會查照（廿一日南京電）

河南三縣發見 石油礦煤礦

建廳派員調查

豫北孟縣發見石油礦、鞏縣禹縣發見大量煤礦、建設廳已派地偵調察所技正前往勘查（廿一日開封電）

日軍於輯安 將殷匪擊潰

匪首負傷而逃

東邊道討匪中之中山〇隊、於十九日正午出發、與輯安縣二道溝附近潛伏中之匪首九洋五鳳等、約百名之匪團交戰、激戰三時後、匪不支四散潰走、遺棄死體二十一具、匪首九洋、似有負傷逃走模樣

省長會議已圓滿閉會

臧民政相發表聲明書

及熙財政大臣之訓示要旨

第一次省長會議第三日、自上午十時開會、各省長仍繼續報告省務、並將關於希望事項之要望、提出政府、對此由淸水民政部總務司長一一回答、又各省長特關於改善刷新地方行政、表示具體的意向、此於最近將來可成爲確立中央對地方行政之基礎、此次之省長會議、於極有意義中至午後四時半告終、該會議終了後、臧民政部大臣、發表聲明書如次

自十九日起、經過三日間在國務院會議室舉行之第一次省長會議、收得良好之成果、至本日下午四時正、無事告終、回顧昨年各省實施地方制度改革以來、雖將及兩箇月餘、幸而省政步步進展、於玆得開在滿洲國史上頗堪紀念之第一次會議、特蒙日本方面軍部大使館及其他滿日各機關參列、賜以懇篤之指示、並蒙國務院軍部賜以熱誠之教訓與指導、尤其各省長始終能以眞誠之態度、開陳淵博之意見、於非常緊張中、此意義深長之會議、得安然告終者、誠爲滿洲國將來、極可慶賀者也、確信本會議之成果非祗余一人不勝欣幸、誠於地方行政之伸張發展上貢献匪淺、於此對滿日各機關及關係各位、深表感謝之意

又各省長、於會議終了後、亦曾分別發表感想談話、全滿省長會議最末日、自廿一日午前十時繼日、於國務院會議室舉行、各省長報告省況並提出希望條項因業於十九日完竣、故於是日午前有財政、文教各部之訓辭、指示事項及回答各省長之希望事項、自午後三時有交通部、司法部國道局之指示事項、並有關于各省希望事項之回答、終竣後當由孫龍江省長代表各省長致答辭、並有臧民政部大臣之閉會辭、午後四時半第一回省長會議遂於成功裏告畢、自午後六時全體出席臧民政部大臣假座大和旅館之招待宴云

熙財政部大臣於省長會議第三日訓示要旨如左

一、我國自建國以來、即首先以確立堅實之財政、同時使健全之貨幣流通地面、依之用以維持國家之信用、並以是爲基礎、爲發達國內諸般信用制度、藉資作發展經濟、開發產業之根本、爲根本之方針

一、關于租稅制度、避免急激變化、顧雖繼承舊制度、惟以鑑其各種弊害、目下乃陸續進行整理稅制、在內國稅上、其從來之徵稅機關、業已完全統內、且完全把握從來之租稅、目下正從事統一各省區之稅制、並繼續改善、顯著害及產業民生之制度、出產根石稅法、拓殖稅法、木稅法業已完成統一、並施行低減鹽稅與廢止、驗記費等、至於其他諸稅、亦逐次研究其統一辦法、今後更進而根本的調查全般稅制、以爲改正爲全般的且妥當的制度之方針、想像其實現時期、今殆已不遠、關於鹽稅、已經樹立減稅之方針、然鹽稅收入佔總歲入一成五分、故不能失掉財政上之收入、然收入以歲入二千五百萬元爲限度、如有二千五百萬元以上之收入時、即定規減稅、現在相當存在之私鹽已完全無有、且國民每人每年消費量爲十一斤、如達十六斤以上時、歲入即可增加約七百萬圓、故每百斤可以減稅一圓五角

一、關稅佔歲入之主要部分於財政上之地位極爲重要、對于關稅方針、與國稅相同、執首先確保歲入、同時爲期國民負擔之公正而改正不合理制度之方針、關稅俟國內產業貿易之政策決定而策定內之整備態

一、根本的適應之制度並法規、現在施行鹽與鴉片之專買、近並豫定實施煤油專賣、然鹽及其他皆非以歲入爲目的之所謂財政專賣、其次如煤油專賣亦係因爲確保煤油資源及煤油統制之意味上實行之者、目下正著々準備在數月內即可見其實施

一、對于金融方面之方針、自設立中央銀行、而統一發行權、同時並收回紙幣現在殆已完成、私帖之整理已亦告終、國內通貨之統一以廢止鎮平銀爲最後、大體已經完成、全國已完全流通國幣矣、中央銀行努力準備充實、留心調算其發行額、政府並堅實財政之上、故絕對不像舊政權時代由濫發紙幣以補歲計之不足、又從現在歲入狀況上觀之、亦無監發紙幣之必要、故國幣實無如舊政權時代屢起之紙幣毛荒現象、希望絕對的信賴國幣之價値

一、我國金融機關發達較遲、故爲整備充實金融機關、乃先行設立中央銀行而統制金融、此外並須佈銀行法、並根據之而行調查後認可全國八十八家銀行、因銀行業須以信用爲基礎、故嚴重加以檢查監督並加以適切的指導俾使其果成金融機關之機能、其次對於庶民金融機關而普及金融合作社、自客歲九月創立金融合作社法以來、將國已經設立約五十社、以緩和農村之窮乏爲目的、由來希望更行增加、並中央銀行計融通春耕貸款資金共二千六百萬圓、以此農地復興資金及商工復興之者、然其本來之性質、係根據政府方針而行融通、蓋以中央銀行之營業性質而行貸出之者、故殊有確實的償還之必要、惟迄現在之回收狀況、其成績概屬不良、甚爲遺憾云云

武昌行營定期成立

職制及人選

蔣介石搭輪抵漢口

前行營職員亦分批前往

據漢口方面軍界消息、定於三月成立、武昌行營之幹部、已內定張學良爲主任、楊永泰爲秘書長、錢大鈞爲參謀長、至於行營之職制、分爲七處、自第一處至第三處、由參謀長指揮、自第四處至第七處、由秘書長指揮、此外更設置政訓、軍法、交通、軍醫等云（廿二日漢口電）

蔣委員長夫婦、二十一日下午三時、乘永綏艦抵漢口、秘書長楊永泰同來、張學良何成濬張群等、均到碼頭歡迎、蔣委員長戎裝披黑呢大氅、精神煥發、登岸後、即赴行館中央銀行休息、張學良等同往進謁（廿二日漢口電）

武昌行營、已定三月一日成立、所有在贛侯命之前南昌行營職員、連同眷屬、約共三四百人、均於二十日下午分二批乘專車離省、過潯轉漢（二十二日南昌電）

關於北鐵接收後

員工待遇問題

經二階段減薪至國鐵同率

交部方針大致決定

關於北鐵接收後之北鐵員工待遇問題、早即由交通部及其他方面、進行愼重研究中、查北鐵之待遇、約爲國鐵三倍、如移歸國鐵管理後、仍如前辦理則均衡全失、但即減低與國鐵同等、則又失之過酷、因此當局乃似已決定接收同時全體解僱而採用形式、同時另與以退職津貼、其薪俸最初減至二倍於國鐵程度、最後則減至國鐵同率、退職津貼亦準此分兩次發與、藉以補償減薪損失、而擁護員工利益云

今日本報三張半

遺失圖章聲明掛失

敬啓者敝人在瀋陽中國銀行存有活期存欵領得第四一九號存摺又振興建築公司存有活期存欵領得第一〇九五號存摺所留印鑑係崔煥章印隷頭字名戳因不愼致將圖章遺失嗣後該章無論落於何人手中概作無效除向中國銀行掛失外特此登報聲明作廢

奉天振興建築公司崔煥章

新京 最新式旅館飯店新張露佈

卜勞威大菜館 聘到西洋廚師治菜適口並備東西洋名酒點心咖啡凡使用器俱皆採用最新出品尤其於結婚宴會或大宴會更屬適宜

亞洲旅社 房間寬敞光線充足所有牀几棹椅被褥及盥室便所等均是藝術化再者旅客洗澡不另取費

一枝春小飯館 專賣餃子餛飩熏雞丸鴨醬肉香腸及一切便飯

敝主任等鑒於社會之需要前已創立「長春浴池」今復於浴池之前臨馬路地方建築樓房經營「亞洲旅社」「卜勞威大菜館」「一枝春小飯館」一切設備力求雅潔招待格外周到倘蒙惠顧無任歡迎

新京附屬地大和通八番地 卜勞威大菜館 亞洲旅社 一枝春小飯館 仝啓 公用電話五三七八番

蘇聯已正式答覆英美 贊成倫敦之聲明
幷力說欲行確立西歐之和平 須先成立東歐羅加爾諾協約

英法兩國政府、關聯於倫敦聲明、曾徵求蘇聯政府之意嚮、將此蘇聯外務人民委員會、二十日正命駐劄倫敦、巴黎兩大使、向英法兩國政府、作正式回答、在該回答蘇政府一面表示贊成倫敦聲明、並力說欲確立西歐和平、須以成立東歐羅加爾諾協約爲先決問題云(廿二日莫斯科電)

以不威脅不侵略原則 發揮協和外交眞精神
期得列國認識日本根本方針 決每年分地舉行大公使會議

廣田外相以當玆未曾有之國際非常時局當前之際爲宣揚日本政府以不威脅不侵略爲原則之協和外交眞相、藉以獲得列國認識諒解日本根本方針、同時並爲對應萬一之時局謀在外大公使館與外務省聯絡計、前曾派吉田茂大使遠涉重洋、近又起用松島大使派赴近東方面等各方面、已有周到準備、並鑑於在外交上從此將遂年趨於複雜且重要化如駐外官憲與外務省間所行之公事、如仍然照從前則在外交上不免有所緩慢、故擬自明年度起於政治上重要地域歐洲通商地域、中南美之兩區域、每年左右舉行定時大公使會議一二次、藉以澈底日本外交根本方針、日下經外交能率委員會正從事考究其具體案、上述所需要之費用、業已計上於十一年度豫算中、微聞該具體案之內容如左

一、以巴黎爲歐洲地域、大公使會議開會地
一、中南美以巴西首府里奧熱內盧市
一、包含中國之東亞及南洋地域、因離關係上、置之於外務省直轄指導之下
一、美國、於駐美大使館之下相機召集總領事與領事會議(國通廿二日東京電)

吉田巡閱使已歸日 將訪外相報告
進言刷新外交頗堪注目

受有廣田外相特命、歷訪歐美主要駐劄大公使、帶有本國與駐外連絡緊密事務及情報交換之重要任務、自去年十月間由東京出發之外交巡閱使、吉田茂大使、同北滿事務官搭二十一日午前十一時橫濱入港之龍田丸、已歸來矣、該大使下船後、即預定訪問廣田外相、報告巡閱之結果、其進言內容對於刷新外交陣容上具有相當之効果、其成行頗堪注目云(國通二十二日東京電)

四川省府成立後 先劃分軍民政
二十一軍部通令各縣 一切政務統歸還省府

重慶航信、川省政府自去冬劉湘入京述職、決定改組、曾由中央決定、劉以委員兼主席、甘續鏞(前二十一軍政務處長)以委員兼民政廳長劉航琛以委員兼財政廳長郭昌明以委員兼建設廳長、楊全宇以委員兼教育廳長、鄧漢祥(貴州人劉湘駐滬代表)以委員兼秘書長、謝培筠則罷任委員、中因剿匪軍事紛忙、及候各委集齊、延至二月十日、始行正式成立省府地址、原設成都、因在剿匪期間、劉湘不能西上、乃改設行署於重慶、將來仍須移省、故成立典禮、即假二十一軍部舉行、賀國光代表中央監誓、行禮宣誓儀式華後即由賀氏致訓詞、劉湘並發表宣言關於軍民政權之劃分、劉氏宣言中、已鄭重述及故陸軍第二十一軍司令部、於省政府正式成立後、即訓令戍區各縣縣長云、爲令知事、查蜀處邊陲、自古稱爲難治、民多浮動、至今日爲好亂、軍興以來、庶政不修、百業凋敝、流離滿途盜賊蠭起、地方半遭糜爛、人民難解倒懸、其勢岌岌不可終日、本軍長覩此情形、因思同處漏舟如不早爲補救一旦覆亡、均遭滅頂之禍乃抱救已因以救人與愛川所以愛國之念、不得已、出而權宜處理政體遠務中央法規之意旨、近察當地特殊之情形與酌損益、將軍民兩政、截然劃分、各明統系、其屬於軍事者、則依據軍事法令處理之、屬於民事者、則依據政治法規處理之、力除以軍統政之積弊、藉收軍民合作之效、戍區內之縣局、則已選用人材爲前提、一洗以縣局爲佐治人員酬庸之惡例、自整理以來、戍區內之庶政漸入軌道、人民亦漸安其業湘亦差可告無罪於邦人也、今者赤匪告肅清、川局漸趨統一、中央眷念西陲、令湘負責組織健全省府、爰從二十號省政府成立之日止、將往昔代管之一切政務、完全歸還四川省府、此後一切政治之設施、統由四川省府秉承中央之法令、切實奉行民衆煥然新猷、指顧可期、吾川民衆將重覩太平景象、是則湘之所祈禱而榮幸者也、除分別函令外、爲此令仰該縣即便一體遵照云云

台灣自治豫算
貴族院研究會決予承認

關於台灣自治制問題、握有決定貴族院態度關鍵之研究會、二十日下午在政務審查部會及其他、討議結果、大體此際、將四閣之情形、加以種種考慮後、結局對承認政府案亦屬不得已之意向、已趨於一致、因之研究會首腦部、當以上述意向決定對於預算案態度之際、在預算總會、雖必一度開陳各種意見但結局台灣自治制施行預算定能通過貴族院者、已屬確實(國通廿二日東京電)

國家產業復興法 繼續有効二年
羅斯福向國會頒下教書

羅斯福大總統、於二十日對國會送來特別教書、即關於將到六月已滿期之國家產業復興法、今後更繼續二年間有效期間、爲其勸告主旨云(二十二日華盛頓電)

連日貴族院豫算總會 竟展開熱烈之質問戰
芳澤大藏分向首外兩相進攻

貴族院預算總會、連日展開熱烈之質問戰、前外相芳澤及前滿鐵理事大藏氏、分向廣田外相及岡田首相等、揮其銳鋒、就移民問題有所質問、再者通告質問者尙有十名、故質問在預定期間二十四日前能否畢事、尙屬疑問故或將延長一日、大勢上對第二預備金增額、雖仍將有所論難、但結局上則將平安通過云(二十二日東京電)

孔祥熙回寧後 再定期南下

財政部長孔祥熙因患感冒、留滬就醫、本星期二行政院會議、仍以病未痊愈、未能返京出席、玆據行政院息、日來孔氏病已大痊、下星期一、準可返京出席院會、再行定期赴粵桂視察(廿二日南京電)

將委國策審議會 決定重要懸案
意在統一編成豫算方針 龜井氏質問藏相之答辯

以高橋財政爲中心之前內閣及現內閣之預算編成方針、一般財政、稅制整理刷新之必要雖極迫切、但迄今則毫未着手、即對於其中有燃眉之急之農林對策、亦無根本設施、據政府在此次議中聲明、乃得知此等重要懸案均將委國策審議會決定、政府甚或將預算編成權大體委諸國策審議會亦未可知、蓋高橋藏相在二十日之衆院赤字公債委員會中曾言明、政府雖非將財政權由大藏省移歸審議會、但關於預算編成、則擬尊重審議會之決定、用以斷行統一之方針

龜井貫一郎之質問

無將政府現有財政權更加強之意乎？無設直屬內閣機關以統一預算編成方針及改革各省各自爲政主義之弊之意乎？

高橋藏相之答辯

如美國政府之握有強有力財政權、縮小議會權能、對我國實不適當、預算編成方針之統一、雖係必要、但將其權能由大藏省收於內閣手中則非所欲、但因編成方法有改革必要、政府乃有令國策審議會協議大體方針以謀綜合統一之意

黃慕松赴漢謁蔣

國府特派赴藏致祭達賴專使黃慕松、日前返京後、已進謁汪院長、並出席二十日中央政治會議、詳細報告此行經過、玆悉蔣委員長已由贛啓節赴漢、黃氏以必須前往進謁、已定二十二日晨、乘輪離京西上、聞黃氏赴漢謁蔣、報告赴藏經過後不久仍將返京(廿二日南京電)

中島侍從武官 慰問部隊後 即由湯崗來連

捧有日皇聖旨、來滿慰問在滿部隊之中島侍從武官、二十日午前八時半、搭飛行機同錦州、慰問錦州部隊、午後零時四十分、返奉一宿後二十一日午前七時半之列車往湯崗子慰問療養部隊、更訪問大連各界、其後於二十四日再返奉天、同日午前十一時四十分、由奉天出發、經過安奉線、就歸國之途

駐華美使訪 徐唐兩外次

駐華美使詹遜、於廿日上午十時赴外部訪外交次長徐謨作返任後首次拜會、由徐次長接見、略談即告辭退出、下午三時、復至外部拜訪唐有壬次長、定廿一日下午三時晉謁汪院長(廿二日南京電)

美亞細亞艦隊 新司令長官

美國第三戰鬪艦隊司令官、歐林古德馬芬少將、二十日富蘭克布爾亮士亞普哈斯大將之後任、被任命爲亞細亞艦隊司令長官者當於二十日就任(二十二日華盛頓電)

滿日更須再進一步 交換確實條約
歡迎會席上岡村少將致詞

日本大學教授聯盟主辦之歡迎關東軍司令官菱刈大將、同參謀副長、岡村少將之歡迎會、以丁村公使、荒木、川島兩大將等關係者百餘名爲來賓、於二十日下午六時、已在靜養軒舉行、席上首由岡村少將略謂

日本朝野對於對滿根本認識缺點之處尙多殊屬遺憾之語爲前提、大要披瀝左記之意見、頗與一同以甚大之銘

關於滿洲國與日本之關係有用不可分之字句、加以過大之評價者、或有拘泥於獨立國之字句者、對於兩國、竟斷定滿洲國與日本似具有第三國之關係者

然而均屬錯誤之認識、滿洲國於其建國宣言中及皇帝登極時之詔書上、業已明示、乃係一五族協和之獨立國家、日本人旣爲構成滿洲國之一要素、亦組織之一分子也、基此認識如國籍法等、務須制定有彈力者、以資在法制上、亦得在確固關聯之內、對達成滿洲國建國之大業、得以自由活動、爲期兩國間該種關係、由理論的法制的趨於正常化起見、更須由進一步、有交換確實條約或協定之必要、此時國際關係仍趨向複雜化之際、日本帝國由道德的政治的、均爲不可缺之要事

六歲至五十五歲 須受軍事教練
意大利最高評議會決定

意大利法西斯蒂最高評議會、十六日深更經協議結果決定如左事項

一、意大利全國凡滿六歲以迄五十五歲之男子、每星期六須專心從事於政治教育與軍事教練

一、從來一星期之勞動時間臨時的爲四十四小時、不關國際勞動條約如何規定今後以爲永久的(廿二日羅馬電)

蔣介石所提 禮節制度案
中常會之議決

二十一日晨八時中央舉行第一五九次常會、由汪委兆銘主席、對於蔣委中正所提關於禮節制度意見、經詳加討論、議決

一、關於黨國旗之製造使用各節、除黨國旗製造使用條例已有規定外、其關於製售商店管理、應根據原條例第二條補定辦法

二、黨國旗製造使用條例各

怪盜妙想天開
覬覦中央銀行錢櫃 地下室挖洞
帶食品捲煙已工作五夜 經守衞發見被槍擊負傷

二十日午後八時五十分許、於中央銀行地下室內、忽有穿過石灰地微音、聞其聲音之河津警守長、知有賊盜當即帶同吉田警守、外一名助守使用懷中電燈漸步向物音近處是時暗中潛伏之怪漢一名、忽然出現吉田警手當即手電一照河津警手長急喊射擊口令、轟然一聲、向怪漢射去、怪漢中槍當時倒下被逮捕、即時收容於滿鐵病院一面當即報告銀行幹部、及警察當局

二十日午后八時五十分許、直有中央銀行大金庫之地下室、突發現一名怪漢侵入、該行河津警守長、以迅雷不及掩耳之勇敢行動、當將其逮捕

於中央銀行地下室內、被逮捕之盜賊、日下收容於滿鐵病院、觀其年紀、約三十餘歲係爲一滿人、因在腦部中有一彈、生命頗屬危險、果係具有如何目的而潛入地下室、或是否有無其他共犯、侍犯人之意識回復後、方能明瞭

二十日晚、因覬覦中銀之大金庫、潛入地下室之犯人、乃原籍奉天城內東關現居新京二道河子之劉有漢(二五)係於襲者建築中銀當時、包辦工事者所用之設備煖氣之苦力、是以乃特其熟知煖氣地道之內情、覺大胆潛入、該煖氣地道內之溫度、約在百度以上、係一不得任意通行之處、但犯事前早備妥提包、鍊、鍾鑿、懷中電燈等、並攜帶食品、紙煙有自六日前即行潛入之形跡、預想由氣地道、即可達到金庫置在地址之犯人、煖氣地道內、約作五日餘之地下工作始達到中銀建築物外側、由剜取手段、卒將外側之磚剜透成功、並曾以槌力擊內側之鐵筋洋灰、觀此可知犯人定推定該處爲金庫之外壁且犯人因不明金庫之構造、僅成一行竊未遂之事件而已又以外並無共犯、犯人攜帶之食品、已行食盡、當被發見之際、雖猛欲行抵抗、但因被暑氣所熏、腹內飢餓尙即疲勞、被守衞一擊而毫未抵抗、即行被綁

小說 佳人之奇遇

東海散士著 劉孔學譯 香月尙繪 (禁止轉載) (九)

唱獨立法之正理、然常以少數之故、取敗於英國議院、於玆二百有餘年、嗟乎、權威太峻民命何堪且又飢饉天災、不曾之恤、却助紂爲虐、民衆怒其掊克、故能團結相仇向存畏死之心、尙知法紀、今求生絕路、豈有顧身家之暇哉、闔國士民、切齒扼腕、無計出此、妾父乃獨任其事、欲挽回厄運、以田畝分配與貧民、傾產而結英豪、計劃愛國之獨立機謀已熟、功業垂成、不幸反者洩其謀、我父就囚憂憤釀病、進沒獄中、妾時尙幼、家財被沒、親戚見罪、煢々無依刺史暴留苦、(一千八百八十二年於公園被暗殺)爲愛蘭人、爲人缺乏節操、獻媚英王、遂致權勢赫奕、彼以妾幼孤、視爲奇貨、誘以甘言、餌以黃金、欲納妾爲侍姬、妾幽懷憤悶、無所排遣、責彼對祖國之不忠不義、譽其汚行醜狀、彼大怒、誣妾以寃枉之罪、禁住愛蘭逐出故國、妾憤恨深入骨髓、臨去乃誓曰、終身不爲英王之臣民、願謀愛蘭獨立、以報英之虐政、遂行晦跡飄零歐洲、今又來美國、以待時機之到來、前得邂逅幽蘭女史、結斷金之交、妾現與我義士波寬流之妹娃等、密相呼應、糾合在美之同胞、力戒輕率急進內養威力、外表正理、以圖他日之大有爲、惜哉淺謀輕舉之徒、不免狂暴、喜爲無智妄動、煽彼頑民、忘獨立自治之大計亂法紀壞道義、逞暗殺、試爆烈、遂於意武林府殺賢刺史加腕、由是天下目愛國爲兇惡之巢窟、成暴烈黨之淵叢、至是遂常深爲波寧流諸氏之所浩嘆痛恨、夫愛國志士之所期者、無他將據彼蒼賦與一國之大義、以脫英人之覊絆、回復我民人被掠奪之權利與財產田土、矯正橫征暴歛之弊、欲救助下民塗炭苦厄耳、苟如是、妾雖九死不避、豈恐水火、而憚殃禍哉、妾閱史籍、徵諸前代如我國厄運之極者、爲古今所未曾有、每一思及、憤懣憂鬱不能自禁、夫强竊弱欺斯樸、世人見而不怪、此豈可稱開明之域人文之世也耶、此天下慕義之士之所夙夜慨嘆、而所以獎勵愛國之獨立也、語出肺腑、聲々含憤、散士扼腕終聽、不禁三嘆、旣而紅蓮更問散士曰、昨閱新聞云日本三士會於新府之某樓、倘論時事甚憤英人之專橫、一士曰、愛蘭若舉義兵、以抗英人、則如何二十即答曰、擬仗劍直前、而援彼之獨立、其義烈高風妾竊慕之

醫學界之大革命 患病者之大福音 這就是新發明偉大效力之

德歐滲透療法此療法決非效法西醫學術實係根據神農漢醫最高理想研究多年始得發明此神效之療法及神秘之靈藥不論輕重病症不用注射不用服藥不受痛苦病得痊癒請予不信請來試之初次驗病治療槪不收費但極貧者治療免費惟須有所屬醫署之證明爲要

專治
盲腸炎、肋膜炎、關節炎、神經痛、神經病、腎臟炎、膀胱炎、
睪丸炎、不眠症、胃腸病、胃痙攣、偏頭痛、脚氣、下痢、癌腫
肺炎、腰腿痛、齒痛、淋病、風濕骨痛、內外痔瘡、感冒頭痛、扁桃腺腫、
鐵打刀傷、花柳毒症、鼠瘡瘰癧、筋骨麻木、咽喉腫痛、婦人科、小兒科、
耳目口鼻、各種病症、乳汁不足、經血不調、赤白帶下、子宮病等

本院急欲在主要各地設立多數分院故在本院附設化學療法學院招募男女學員如有志向學者請到本學院面談並備有簡章函索即寄

德歐滲透療法滿洲本院 附設化學療法學院
奉天商埠地北二經路北頭一三五號

小兒科專門 池田醫院
大連市西廣場 電話六三六五番

廣告
本工場專造各種玻璃器具料盃料碟缸大小瓶類坐掛罩燈一槪俱全零售批發定價不惧倘蒙惠顧不勝歡迎
地址大連市榮町二番地(即西崗東關街鐵道北)
南滿洲角子會社 電話(三)二一七四〇

最新電氣收音 榮利
天馬商標 各埠均有代理
每張僅國幣一元五角
第二期出品六十餘種
奉天代理處
同興元 電話三四〇九
裕泰盛 電話二九三七
老天合 電話二九五八
裕泰康 電話四六〇
吉順絲房 電話五三四六
興順西 電話三一五九
中順恒 電話四〇二四
榮利機器公司 奉天大西邊門外 日電話六三九〇番

蘇杭美麗衣料 歐亞流行服裝
家庭旅行用品 新式唱機唱片
應時輸入齊備 歡迎賜顧參觀
大連奧町 德泰百貨店 代表電話二一四一八七

無奶嬰兒苦 缺乳母自愁
華氏下奶藥
生乳良藥 精乳來
產後娘缺乳請服乳來精牛乳最穩安來精似湧泉
每瓶大洋壹元 外埠加郵貳角
(各埠藥房均有代理)
總發行蔭華大藥房 奉天小南門裏大街路東 自動電話二九一三號

裕成號綢緞百貨店
大連市西崗大龍街卅九番地
本號自開始營業以來多蒙各界光顧値此冬令將運到大批綢緞及各種雜貨定價低廉
總號安東市財神廟街
分號大連西崗新開大街
電話 門市部(三)二四四一 批發部(三)三三九八番

胃腸病的「二元療法」

有兼治外的症狀與內的病根功微生物之利用

胃腸病如細加分析、極爲複雜、如以病名論、有胃腸加答兒、胃酸過多、胃阿都尼、胃潰瘍等々、至於症狀更多、即有泄瀉症便秘症、食慾不振、呑酸噯氣、腸鳴等々不勝計數又因

症狀與病名不易分別

大有令人混同之概、縱能識別、亦多不免以症狀之抑壓爲唯一療法、此不無一面之理由、從來之醫學亦以對症療法爲主、即對於食慾不振、投與消化劑對便秘給與利劑、對呑酸噯囃、處以重曹方、以便各症之鎭壓、如此應症投藥、當然有時必要、然再進一步考察、縱於外部表現如何之症狀、無不來自胃腸病病患部分、換言之外部諸症、即由胃腸細胞之異狀發生之副產物也、故雖施對症療法、如不顧病源、其効力不免爲暫時的、何能根本救治、

二元療法的合理性

於是最近醫學上抬頭溯源療法之主張、據云挽救胃腸細胞本身歸復正常、乃爲胃腸病治療之要諦、雖然從來之對症療法亦因協助治療効力非淺、故治此兩面方法於一爐之療法云爲最合理想之療法亦無不可、

最近發見一種微生物黑菲菌服用此物、則能輕易達成上述之目的、

蓋黑菲菌之成分、極爲複雜、就中有効於胃腸組織之强化者、有十餘種之活性酵素、維他命奴克列英等貴重榮養素、此種諸成分、能溯源作用

對於細胞賦與活力

使疲憊無力之細胞亦得以甦生、盡其機能、故如服用黑菲菌、則其効果不如止瀉劑、利劑、重曹等爲表面的、且能溯源挽 使病弱細胞復活加旺胃腸全体機能、結果人体之消化、吸收排泄三大作用、得以圓滑進行、一面因有消化酵素、霍爾蒙等之促進消化食慾之作用、又有中和胃內遊離塩酸、消去呑酸、又吸着腸內毒素止息腸鳴等々對症的効果、與上述之治本的効果、相協助而達迅速且確實的治療効果、使用優秀黑菲菌、

不損其活性而製成之

「錠劑若素」一劑而能兼治胃潰瘍、胃酸過多、胃阿都尼胃加答兒、胃擴張、腸加答兒、習慣性慢性便秘等諸多急性慢性胃腸病頗爲治療界所推奬、絕非偶然也、

祇有食慾 其＝病＝無＝憂

山珍海錯、祇有食慾、始能爲貴、如每日三餐、勉强呑下、則大之縮短生命小之損失家庭之和平、

夫—「倆做的菜如此不好吃、還算是學過烹調嗎、每月花錢不少、還是這樣整個是白花錢阿、

妻—「菜味不好、倆也有一半的責任、因爲出外飲食不愼、倆胃口已經傷壞了、所以倆覺家菜無味的、

夫—「倆別說了、倆既知道那樣、倆就應該依我的口味做菜纔好哪…」

如此之糾葛、不足爲憂、惟病人如無食慾則不可輕視

富有經驗的醫師常說「病情縱爲沈重、如其人飲食較多、大概可以救治反之雖爲輕症、如飲食不進、治癒殊遲」誠然、例如結核患者、限有食慾倘能維持身体、倘如無之則營養愈減、身体愈衰、病勢愈加、終陷不能再起

查食慾不振之原因、大別有兩種、胃腸因有障碍、食物滯積、不覺食慾爲其一、胃腸本身雖無障碍、祇因結核菌毒或發熱而無飢感爲其二、無論任何一種、非除去

原因 雖有食慾、惟因慢性胃腸病或結核菌毒而來之食慾不振、其性極爲執拗難、施「連用」刺戟法或消化劑、食物養生亦不足收到美滿的効果、尤其消化劑連用日久有成習慣無効之弊、然則食慾之不振、究竟能否救治？

最近有黑菲菌劑、以之常用雖爲簡單其効力卓著、誠是最合理想之權進食慾劑也、

蓋黑菲菌因含有酵素霍爾蒙、維他命等貴重成分、故能刺戟消化器之細胞、使之清醒

復活 加旺機能、且具有解毒作用、故對於結核病等達到根本治療効果、

◆法國碩學勃阿斯博士、指此黑菲菌、稱謂「食慾素」絕非過言、

日本帝國大學名譽教授澤村博士不損黑菲之活性、製成之「錠劑若素」、正爲食慾不振者之一大恩物也

購買「若素」者須知

上文係記者介紹新醫學之常識供獻於讀者以保健或療病之實用爲目的、惟倘間既已提及「若素」以作例證、故記者豫料、讀者中四後必有欲試服用該藥者特不厭求詳補誌該藥以作參考、

「若素」分錠劑與粉末兩種共價格試就一月份量以言每一瓶錠粉均爲日金一元六角、因其低廉或能惹人疑惑、亦未可知、然如一悉內容、諸疑必可釋然、蓋本藥之總發賣元榮養與育兒之會、如其名所示、非以單純之營利爲目的、即以增進人類之健康、助長嬰兒美善之發達爲宗旨且本藥創製者澤村博士係向來貢獻於社會事業非淺人仁愛、對於藥價夙有主張、即藥須救萬衆之病、絕不可貴、乃榮養與育兒之會承此博士之宗旨、實出此低價、以問世者也、至於購入該藥之途、聞發價澎湃於中外、已爲世界的大衆藥、故華滿各地著名藥房皆有代售、則先步就近藥店尤爲便利云

泰西文獻

可推奬於糖尿病者 黑菲菌之治療効果

歐洲醫學界權威 俊圭利希

據俊氏報告、有年五十三歲之新聞記者、者具有濃厚之遺傳素質、數年以來、患糖尿病、共混糖量於普通食餌時爲六%、限制食餌時爲一%、雖使用種々之藥劑或喀爾魯斯泉等、均無影響之可言、

惟自使用黑菲菌以來、雖於普通食餌時、亦見混糖漸減、初爲六·三%後減至〇·六%、在混合食時、則糖之排出量爲〇·六%乃至一·二%、雖經暴食、亦不出一·五%以上、◆

◆又有五十四歲之婦人、其遺傳素質極爲濃厚、數年來患糖尿病、平素排出五·五%之糖分、使用喀爾魯泉檢之、隨其用度隨減排糖、又施用量嚴重之限制食時、糖分激減至二·〇%、初施黑菲療法當時、尿中糖分正爲七·二%、經過二週後減爲〇·九%、週來在〇·七—一·四%之間盤旋往來、此時食餌如何、早已無甚影響

十餘年來最大犧牲最大競賣

新京大馬路 及時鐘錶眼鏡公司大減價

存貨豐富 (十一月十日起) 應有盡有

花色繁備 經售鐘表眼鏡唱機唱片風琴 曷請參觀

如遇親友喜慶事故欲送良好禮品捨此難得

電刻銀器禮品、係科學發明、完全美術化、如銀盾、銀盃、不論親事出閣、祝壽頌揚、奬賞、留別、皆能撰辭題欵、永誌紀念、其縷刻之精良、裝璜之美麗、質料之重厚、詞句之生動、能使物代人言、端麗隆重、誠爲餽送珍品、本公司自發行以來、風行全滿、早已有口皆碑、今爲酬答各界雅顧起見、特別廉賣、曷請賜顧

總發行所新京大馬路 愼昌公司

代理處 新京及時公司 吉林愼昌公司 大連愼昌公司 洮南愼昌公司

新法戒煙、毫無痛楚、除君之毒、救君之苦、慈航普渡、並者獲福、外埠戒煙、煙藥寄付、欲知詳細、另函奉覆

慈航

瀋陽醫社謹啓 瀋陽商埠一緯路公園前

本埠戒煙接洽時間每日正午十二時起至二時止星期休息

致家庭之急、成嬰兒之福、此下奶靈藥、人造乳有悠久之歷史婦孺皆知

人造乳

奉天 永年西藥房 監製發行 (任何縣鎭均有經售 每瓶國幣一元)

月經良藥出現

女子月經一事繫乎全身之强弱、要而言之事業之成敗精之盛衰生育之有無以及壽命之長短莫不與有絕大之關係、顧可忽乎哉夫天賦女子之生理特此一項已感莫大之不便況加之以病乎而當此男女同立社會之時共爭職業之秋豈可因此一部之病而荒廢其伍甚至因此而促壽廢命者尤不知凡幾吁可慨已鄙人有見及此本二十年行醫所得之經驗成此百用百效之良方呈請官府許可依法製成公諸當世女界病者請一試其效果主治列下

馬二琴調經甘露飲

行經腹痛 經行過多 經行過少 血枯經閉 室女經閉 經期超前 經期錯後 血塊血積 產後腹痛 赤白帶下 久不受孕 久患小產 乳汁不足 午後發燒 失眠心跳 漏血不止 經水黯淡 經水紫黑 經行成塊 小腹服痛 子宮變硬 子宮寒冷 老婦行經 乾血勞病 子宮潰瘍 經行黃水 經行腥臭

每日飯後白開水沖服三格、每日兩服、每瓶大洋一元、每打大洋拾元

奉天大南關大街路東 春雨堂藥房發行

滅痛 "mytone"

化學合劑 不含毒質 牙痛胃痛 痛經痛風 服一二片 立即止痛

大瓶一元二角 小瓶六角五分

上海中法大藥房發行

旅行藥庫 械藥廿種盛裝皮函 內外各症任意取用 連皮函每組售洋六元

家庭藥庫 藥十四種 外加錦盒

上海中法藥房發行

瀋陽中街路北 中法大藥房奉天分行 電話二八五九

株式會社 滿洲銀行

大連市伊勢町六十九番地 電話代表四一二一番 振替大連三〇三番

資本金一千萬圓 頭取 村井啓太郎

支店所在地

金州、普蘭店、皮子窩、鞍山、奉天、小西關、開原、公主嶺、范家屯、本溪湖、長春、吉林、撫順、安東、興隆街

老刀牌香烟

人人樂吸

盛行數十年而不衰 其質味之美妙 不言可喻

完全代替母乳之品

森永牛奶粉

滋養豐富 耐久不変 配合精細 絕無雜質

蒙各醫學博士推奬

森永糖果公司 大連

奉天

省公署實業廳招開的 植林會議已閉幕
列席之各縣長均先後離奉返任 大會當場討論之議案計分三項

省公署實業廳召開的植林會議二十日已閉幕各縣長二十一日均返任、即將遵照議案調查報告、省署便籌備實行、議案共分三項如後

一、關於舉行植樹節式典事項
報告去年舉行式典概況
今年綠化運動之計劃今年所要苗木之種別及數目輸運苗木及領取之方法
植林之保護及管理

二、關於造林計劃事項
造林地之選定
設定登極紀念林
造成縣之基本財產設定公有林
縣之造林計劃

三、關於擴充苗圃事項
縣苗圃之現狀報告
擴充及改善事業之方策

乃妻與人通姦 被本夫撞遇 告發到分所 姦夫被拘獲

文志義是瀋陽縣九區保合堡的人、他在關東軍倉庫作工每天賺個四五毛錢吃飯、正月十四日的那天、他跑外到邊去要錢一夜未歸、次晨七點多鐘到家、正趕上關着門他叫了好幾聲、他妻子才把門給他開々、他當時就覺得很奇怪、一進屋又看見他的鄰居韓景有躺在他的坑上、他無名火動、正擬扭打、韓景有、奪門逃去、文志義當時報告北牌分所、說韓景有同他妻子有姦、經分所長呂文奎將韓景有傳案訊供承認有一次姦、化了一元錢、就在那天早晨、六點多鐘、該所因案關姦情、已送縣警局轉送法院訊辦云

警察廳巡官 調轉特務科

瀋陽警察廳司法科巡官張維藩、調特務科服務、該氏奉令後、已移交完竣赴特務科服務云

大南邊門裏勒石胡同 又發生強搶案
三匪得賍即呼嘯而逃

奉天市南四警署大南邊門裏分所管界勒石四條胡同門牌一五七號、住戶李俊榮家、於本月廿日下午七時四十分侵入匪人三名、都是本地人穿便衣、一個拿假槍、一個拿鐵棍、一個徒手、當日李正在家、妻佟氏外出看秧歌、三匪將李暴打傷及足部、並由櫃內搜出金飾衣物而逃、李家損失物件如下
赤金戒指六枚重七錢餘
包金手鐲、三隻重一兩九錢
銀手鐲一付重一兩多
包金耳挖一支重五分
灰團花緞女夾襖一件
大青毛呢洋服褲一件
古銅色呢學生服一套
大青色平呢學生服一套
大藍色經緯綢棉袍一件
青市布棉袍一件
藍緞面海流女皮襖一件

劉廳長出發 視察鐵嶺等縣

奉天省公署民政廳長劉負初、第二次視察地方情形、已於二十一日午前九時三十分偕西川事務官離奉出發當日午後二時到鐵嶺然後赴開原昌圖四平街梨樹各地、二十八日返奉云

接到中央救濟費 市署召開會議
定於廿二日發給各粥廠

奉天市政公署、奉到中央命令、由中央撥發救濟貧民費一千元、該署接到此種欵項後、廿一日召集地方課及社會股會議、定廿二日發給各粥廠食粥者、每人三角云

由戀愛而結婚 辦不到彩禮 結果男女情死

有關永志者、年廿六歲、原籍奉天省撫順縣人、家在本市大東關、現充城內警署巡官係於昨年冬考升從前往廳內服務、瀋陽區警察署長關永銘是他的族兄、彼平素極浮蕩、專門到各處去獵艷、與城內鼓樓南西湖春飯莊女招待小四（姓劉名桂英年十九歲本城人住南關）結不解緣、早發生肉體關係、如膠似漆、種下情根、熱度增高、小四抱定非君不嫁主義、難分難捨、關亦頗鍾情於女、於是兩人商量結婚、關有妻在、小四只好作妾、年前小四便歇工到關家、統妾的地位實行同居、不料難見容於大婦、時常鬧、小四苦之、燈節前小四的媽、得知其情、以女既作妾、亦無可如何、惟以養女一場、不能輕々放棄作母的權益、於是向關索洋五百作爲聘金、一對痴情男女、無法應付、小四鑿於受大婦的氣、加上生母的逼迫、難再忍受、欲走又捨不得關永志、遂於燈節前前四天回娘家萌厭世心、吞煙斃命、關某對小四情案、聞訊之下、亦不願獨生、遂亦在家用刀剖腹自殺、當時未死、送往小河沿施醫院、經大夫治療無效、日前亦與世長辭、追隨情人小四於地下去了

市署各科職員 最近之異動
廿一日發表

奉天市攻公署各科職員、近又有異動、本月廿一日發表如左
調總務科庶務課庶務股主任劉石琴爲同科同課人事股主任、調總務科庶務課文書股兼人事股主任李鹨仲爲行政科地方課地方股主任、調行政科地方課地方股主任高克達、爲總務科總務課文書股主任
電工科技士夏儒林與自來水籌備處技士湯山英互相對調
委須東忠三爲總務科庶務課庶務股主任調行政科地方課地方股二等課員欽文漢爲電車廠庶務股主任

市立各小學校 名稱已確定
於廿一日發表

市立各小學校名稱、剋經市政公署改正確定、本月廿一日發表如左
奉天市立三經路第一兩級小學校（市一校）奉天市立大南關兩級小學校（市二校）奉天市立大東區第一兩級小學校（市三校）奉天市立大西關兩級小學校（市四校）奉天市立小北關第一兩級小學校（市五校）奉天市立中街第二兩級小學校（市六校）奉天市立大東關兩級小學校（市七校）奉天市立小南關兩級小學校（市八校）奉天市立大北關兩級小學校（市九校）奉天市立文廟第一兩級小學校（市十校）奉天小西關兩級小學校（市十一校）奉天市立白塔兩級小學校（市十二校）奉天市立皇寺兩級小學校（市十三）奉天立西塔小兩級學校（市十四）奉天市立十緯路第二兩級小學校（市十五）奉天市立里仁第二兩級小學校（市十六）奉天市立工業區兩級小學校（市十七）奉天市立小東關兩級小學校（市十八）奉天市立天后宮第二兩級小學校（市十九）奉天市立攬軍屯兩級小學校（市廿校）

本報爲增進一般法律知識並謀閱者方面之便利起見茲特新闢法律問答欄以備閱者諸君遇有關於法律上之疑問時來函質詢本報於接到質疑函件後即當依據所問於本欄逐次解答俾問者得以豁然但請注意如左之各項
一、提出之問題文字務須簡單明瞭必須繕寫清晰
二、質疑人署名隨意
三、書面請寫明滿洲報法律問答欄收
四、來信郵費不足者不收
解答責任者辯護士法學士松本文三郎
大連市若狹町二六電話二六八七八

問（五八）甲有一妻一妾、甲死妾年十八、未生子女、欲再醮、甲之母與弟逼索財禮、相阻、並索多金、究竟該妾應否退還財禮與甲之母或弟、請詳細解答 安邑 蓮仙

答、爲妾乃是一種契約關係、他造死去、即歸消滅、再無受第三者拘束之必要、財禮一層、又屬爲妾之條件、貴女既爲甲作妾、又行同居是已履行義務條件歸於成就更無返還之理儘可自由再行結婚絕無阻碍

更正 月之二十日本欄一五四一所答異姓亂宗之說現行法已否決、可參照滿洲國民法第一千一百四十條之規定……云云乃係一千一百四十二之誤合函訂正

駐金川連隊偕警察 一鼓蕩平股匪
激戰一小時匪死十餘名 繼復討伐清原大幫股匪

奉天第一軍管區司令部廿一日發表、駐金川凉水河子步兵第三連、協同金川縣警察隊廿日在黃花甸子與匪首全局好以下二十名相遇、双方開火戰約一小時、匪死十餘名傷數名、一鼓蕩平勢難再又訊擾亂清原縣境之匪首老來好、九紅好壓滿洲、保國等合帮匪以下百五十名向三岡馬前案移動駐防金川之騎兵一連、步兵六連會同友軍向該地出動討伐中

海城 陳縣長革除積弊

本邑陳縣長自署鈐以來、對於縣政之革新不遺餘力、恒思農村之何以根絕繫寶、吏治之何以解除恐慌、凡有不合於潮流者、輒思有以改政、於以知其才大心細、關懷民隱矣、茲陳氏、鑑於追比賦課之差役、因襲舊慣、每有一戶、即計傳票一張、一日若索百戶、即得討百家之傳差費、農民何以堪此因是於客歲冬底、即將此項舊弊、翻然革除餘嗣凡瀛根戶、改歸當區警察催討、警察以臨時委派之差事、自然不敢作出越軌行動自此令發出後農民無形中減却若干使費云爲政在人詢不誣也

王善人來海演講

本縣萬國道德分會、自創立以來、渡化了無數的愚婦、蓋各主人各理事等、對於會事、純粹抱一種易風移俗的道德心、每逢講演、不辭舌敝唇焦、把孝弟忠信、禮義廉恥、的深意、用淺顯的理路、送入你的耳朶裏、達到你心坎內、一般聽衆、當時受了感動、自然是好善若渴改過如流了、此等社會教育感化人心、是最快的、該會之居然普遍全國、寧無由也茲該會同人等、趁新正人民閑暇的機會、特把王老善人張監理、四平街孫會長、營口王會長們、請到海城、開臨時講演大會、從夏曆正十七日起、每天按時講演、並函邀城內各界人士、前往聽講、亦可見諸善人們、不惜佛口婆心、感化社會矣

鳳城教局召各校長 開催教育會議
討論經過一切詳情 局長指示諮詢協議諸事項

鳳城縣教育局所主催之全縣各公私立學校校長會議一節曾誌本報、茲聞該局已於十四十五兩日、在縣街四小學行完畢、計第一日到會者除各校長五十餘人外、並有董縣長淵田參事官、海老澤副參事官、何教育局長徐縣視學、吳學務股長等、來賓日方有久松囑託、滿方有郭財務局長等、首由何局長致開會詞、次則由縣長參事官致訓詞來賓久松囑託致詞、然後即由何局長指示諮詢協議各事項、二十餘項、即行閉會、第二日仍由何局長繼昨日討論、未畢之各事項繼由教育局滿科員報告前次參加小學教員講習會之經過徐縣視學指導各事項、復由縣教員齊化民、報告客歲赴奉參加勞作教育講習會之詳情及教育局滿科員指示表冊貼簿之造法、後即行閉會云茲附錄何局長指示諮詢協議諸事項及指示事項如下

指示事項

一、國文一科、教學法務須特別研究、以期改善
二、小學綴法、及中學作文須按時間表、切實進行不得稍事積壓、致誤學生課藝
三、日語一科、切實教授、並於各區、應組織研究會務與縣研究會聯絡、共策進行
四、各校要鼓勵勞作、及學生思想的訓練
五、體育之提倡、並注重紀律化
六、民衆學校之倡辦事項
七、各區縣立學校學費、聯票遵期送請驗印事項
八、各校會計整理事項
九、各校教員登記事項
一〇、各校開學後報告狀況
一一、代用教科書、須嚴加取締之件
一二、各區縣立學校、限止修繕、以體民艱
一三、區村各校、要力求節儉、免增地方負擔
十四、招收新生務須遵期報請備案
十五、各項應報表冊及成績要如期呈送（附發簡明造表說明）
十六、鄉村貧困學生服裝、要力求儉樸
十七、各校職教員不良嗜好應即立行杜絕、並切勿干涉其他事項
十八、各縣立學校本學期內應多添勞作用具
十九、美術科要注重適用
二十、手工要利用鄉土教材
二一、各種成績品、應設法保存陳設
二二、要注意學生信仰中心
二三、教職員要有研究性與責任心
二四、恢復區立學校之限止事項
二五、公文呈式應注意事項
二六、卷宗校具保管事項
二七、各校對於預決算、應遵期造報事項
二八、各校教職員勤惰考核事項
二九、私立學校基金、應力求固定事項
三十、民食缺乏之際、待賑濟、應即廣爲宣傳、引起各方同情、聚收互助之益
三一、關於學校環境之改造（以身則矯正積弊）及驅正一般愚氓之謠傳各事項
三二、關於各校收支賬簿、向簿一定、茲特規定格式用期一律（格式另發）

諮詢事項
一、歷史上的遺物應如何設法保存
二、修身科教學應如何改善
三、經學一科教學應如何改進
四、與現代國家主義不合之書籍是否取締淨盡
五、々校改稱有無錯誤之處

協議事項
一、作法室有無設置之必要
二、各校鈐記刊發問題之磋商

康德二年二月

匯豐花旗兩銀行 突傳停業消息
事變後收支不符奈難支持 記者訪問該行答覆之談述

在奉天外人佔有勢力的銀行、祇有匯豐和花旗銀行兩商他們不但資本雄厚而且經營的很得法、可是最近突然傳出停業的消息、這不能不給金融界一大衝動、本報奉天記者爲明眞相、廿日往訪該行々長、其責任者對記者談稱、本行頃奉紐約總行董事會命令、限五月卅一結束一切、準備停業、電中雖未之及因前停業、其主要原因、不外事變後、連年賠累之故、概本行在一九二八年設立時營業不錯所以建築樓房自事變後、本行並未向外放欵僅代人存欵、有支無收入兼之每日開銷不下萬餘元、常此以往奈難支持、刻已通知各儲戶、限五月卅一日以前提欵、過期奉天無負責任者、將由哈爾濱或大連支行負責、哈連兩處分行、營業很佳、故仍照常營業、本行此次停業、除一二職員調回總行外、其他一概解散、關於卸聯金現還未規定云

新京

李司令官視察 四平街防區
於廿日出發定二三日歸來

新京地區警備司令官李文炳中將、業於二十日午前十時搭乘南滿特別號急行列車由京出發、向管防內四平街巡視察、並豫定於一二日內即能返京云云

河本理事長 招宴新聞界 假座大和旅館

滿鐵駐京理事河本大作氏、最近奉委兼任滿洲炭礦株式會社理事長、於就任之初爲聯絡各方面關係者及新聞界感情起見、特定於本月二十六日午後六時、在新京大和旅館設宴柬請駐京各新聞社記者聯歡宴會、屆時當有一番盛況

各疆吏紛紛返任

各軍區司令官均於本月十六日以前先後抵京慶賀皇帝陛下萬壽良辰等情、已誌前報、茲聞彼等慶祝已畢、均各紛紛返任、視事第二軍管區司令官張文鑄中將於本月十八日午前九時二十分搭乘北滿第四次列車返回任所又第一軍管區司令官于芷山上將、於本月十九日午前十時搭乘南滿特別急行列車就歸奉之途又興安北分省省長凌昇氏於本月二十日午前九時二十分搭乘北滿第四次列車返任、當時有蒙政部各要人至站歡送云云又興安南分省警備司令官巴中將、於本月二十日上午十時搭乘南滿特別號急行列車轉向任所、當時有蒙政部行處長以下各要人至站歡迎送云云

流氓輕佻已極 飽餐老拳而竄

新京每屆新正、各城鎮均辦有高脚秧歌、或龍燈旱船獅子等花會飾成各樣角色、舞蹈於街間、極爲有趣、絕好消新年之代價、本市爲首都地方、各種雜要無不應有盡有、街上終日鑼鼓喧天是以觀賞之紅男綠女、幾路爲之塞、斯時覺有一般士賴流氓三五成群、交頭接耳、嘻笑喧譁、醜態畢露、記者於本月十九日午後八時許、行大馬路由七馬路至六馬路中間、見有兩摩登女郎、一年爲十八九、身着香色外衣、一年約十六七身着藍毛布長袍、後隨所謂流氓三個、忽[illegible]後、總該兩女郎眉飛色舞、恣意調笑、至六馬路口地方兩女郎忍無可忍、遂向其理論而無賴等得爲得逞適岡警趕至、兩無賴見勢不佳向人堆裏祇剩其一年約二十四五歲身着藍綠色胡綢新袍頭戴青禮帽、警察詢悉前狀、覺飽之以老拳、該無賴始抱頭鼠竄而逃、一時觀者如堵莫不鼓掌稱快云云

新發屯發生 竊盜案兩起

新京市內大經路警察署管界內、新發屯門牌九〇八號、住戶櫻井重義家、於本月十八日午後二時三十分、賊人乘其外出、將屋內所有貴重品完全偸去、計價值現金約五百餘元、又於是日同時賊人亦用同樣手段將新發屯大倉土木組井上浩太郎家計偸去時辰鐘兩架、一値五百元一値一百五十元、及金戒子以及一切珍貴品、不下一千五百八十餘元、兩被害事主發覺後、當赴總領事館警察署報告、請爲查緝云云

選載小說 落霞孤鶩

第三回 忍淚受淫威雞群獨活 叩關施急智虎口親援 （九）

——（張恨水著）——

什却說落霞走到求仁中學的門口、遠遠的就呵呀了一聲原來這一來、便是得來全不費功夫、那個幫助自己的少年、正和一個人站在學校大門口說話說落霞也不知道這呵呀兩個字、爲何而出、只是見了他以爲出於意料以外狠是驚訝的、所以就自然的失聲了、兩個小學生見他突然失驚、倒以爲她有了什麼意外、連問是怎麼了？落霞在身上摸了一摸、笑道：我以爲錢丟了、可是還在這裏呢、那兩個孩子聽說沒有丟東西、放了手正要走、落霞却拉住一個、彎着腰、將嘴向前一努、然後低了聲音問道：那個穿西服、戴灰呢帽子的、也是你們的老師嗎？小學生望了一望道：是的、他是江老師、落霞道：他叫什麼名字、你知道他叫什麼名字嗎？小學生道：你怎麼不知道、他就是江秋鶩、學校裏誰不認識他？落霞道：我又不是你們學校裏的學生……那小學生因同伴已經走了、不等她說完、早已追了過去、那個江秋鶩也就轉身進學堂裏面去了、落霞一聽江秋鶩這個名字、却猜不透字是怎麼寫？江姜兩個字、北京人念成一個音的、不知道是那個字、秋字或者是春秋的秋、這個鶩字就不知道了、當年婉芳小姐讀書、跟在旁邊、也認識了幾個字、這個名字、納悶在心裏、實在寫不出、站着出了一會神有一陣雪花、撲在臉上、讓冰醒了、手一垂、自己手臂上挽着的那個菜籃落下來了、心裏又呵呀了一聲、自己是上菜市買菜的、怎麼倒在這裏出了神呢？轉着身、一點也不敢停留、就直向菜市而來、今天這一趟菜市、比上次大雪那一趟菜市、就挪的功夫更多、這次回去、一定是要挨上一頓臭罵的、但是已經晚了、只有趕快的回去但是到了家裏、她却出於意料以外、提了菜籃、由堂屋門口過去、趙太太口裏啣了一枝煙捲、又在隔着玻璃窗賞雪、笑嘻々的看着人、趙太太有時得意起來、也常々忘了責罰人的、今天總算逃過這一難了、落霞自已怪着自已大意而外、又覺得今日這事、可以慶幸、將菜籃送到廚房裏去以後、便決定了主意、重到堂屋裏去、也可以讓趙太太更喜歡一點、於是提了一把開水壺搭訕着走進堂屋、看太太說些什麼、趙太太見她進了堂屋、還是在那裏看雪、直等她走到身邊、望準了她的左邊臉、拍的一聲、右手便是一個大耳括子撲了過來、落霞不曾提防、猛然向右邊一歪、趙太太趁着她這一歪、一伸左手向她右臉又是很猛的一下、落霞抵制不住、復又向左邊一歪、這一下子、腳步已亂了、打得人跟着腳向前一栽所幸前面就是板壁、連忙用手撐住、算是不會栽倒、然而手上提的那把開水壺、經這樣一擋、便擋在壁上、卜冬一聲、開水打潑了、水潑在地上、便濺了一腳、雖然有破棉褲和襪子擋住了、然而這是開水、直透入裏面去痛得只將腳亂跳、趙太太伸了手出來、本想將耳括子繼續的向下打、一看地上潑的水、還是熱氣騰々、直向上湧、這分明是開水潑到身上大概不很大好受、有了這種責罰、這一下打就可以免了便站着罵道混賬東西、你越過越不像話、你去買一頓菜倒會買上這樣一早、你潑了這一地的水、該死的東西、你還不給我趕快掃了起來！你再不掃、我又是大耳括子打你、落霞臉上、突然受了這一下重打、打得頭腦發暈、只覺天旋地轉、不是扶了壁子、非倒下不可、現在剛是清楚一點、又要她去掃地、不去掃地是怕再挨罵、若要掃、身子實在支持不去、於是勉强站立起來、幌了兩幌趙太太道：你裝成這種美人胎子做什麼？沒有男子漢在這裏、沒有人心痛你、你趕快去給我掃、要不然、我給你醫治醫治、落霞道再加一卜、決受不了、振作精神起來、一挺胸出去找了掃帚、便將地上的水掃乾淨了、掃完了地、還依舊的作事、她到了自已房裏去、楊媽便問道：你臉上紅得這樣、又是挨了打了嗎、落霞道：我早就知道免不了一頓的、楊媽笑道：你到不是練出來了、挨了打、眼淚水都不會落下一點來、落霞道：我哭什麼？哭死了、也沒有人心痛我、我有眼淚、還留着哭我那生死不明的爹媽哩、楊媽道：你今天臉都打紅了、這一下子、大概打得不輕、落霞道：打倒罷了、可是還讓開水燙了右腳、不說我也留心、現在我倒眞覺得有些痛了、於是坐下來、將鞋子脫去、繼續的將襪子向下一拉、只這一拉之間、哎喲一聲、線襪子翻轉過來、將腳上的浮皮、帶下許多塊來了、脫了皮的地方、便顯出大一塊小一塊的紅皰痕、楊媽彎了腰一看道：我的天、燙了腳、你怎麼也不言語一聲？趕快弄些藥鈎擦一擦罷、落霞道：不用擦、我們這賤命、腳也爛不了的、她將一隻白腳提了起來、半蹲在椅子上、一手拿了襪子、一手撫了膝蓋就在這樣望呆了、楊媽看時見她兩行眼淚、如拋沙一般直流下來、因拍着她的肩膀道：大妹子、你忍耐一點吧反正也不能在趙家過一輩子至多再熬上個三年兩年的、也就有出頭之日了、落霞扶着膝蓋、索興將頭也枕上面更哭得厲害了、楊媽看着點了點頭、倒爲她歎了口氣、就偷到街坊媽姥姥家去、和她討了一些燙傷藥來、給她輕々敷上、隨便找些舊棉花、給她包上了、不料這腳當時燙着、沒有什麼痛苦、

瀋陽電影院 廿二日至廿五日

天一影片公司全部有聲對話佳片

上海小姐

楊耐梅 孫敏 李麗蓮
宣景琳 王慧娟 馬陋芬 主演

△寫上海社會的陰影 熱烈緊張
△揭都市生活的罪惡 亦哀亦艷

產婆 山田靜子
在北京二十五年 通曉華語

願辦本報分社者鑒
逕啓者如有希望在本報未設分社之滿洲國河北山東各縣及朝鮮新設本報分社及代派處者希直接向本報函商必當照章速與准許也此佈
本報經理部啓

奉天培英專科招生廣告
學額 一、英專第一學期新生及二三五各級插班生 二、日文專科第一學期新生四十名 三、初中第一學期新生及第二學期插班生
資格 一、高小畢業 二、初高中肄業畢業或同等學力
考期 自康德二年一月三日起、至考試前一日止
報名 二月廿一、廿三兩日（但外縣准隨到隨考）
保送 本校爲優待選道學生來省留學上之便利起見特訂保送條例詳明簡章中
報名處 本校招考處（簡章函索須附郵票二分）
校址 奉天大北邊門外、中央大馬路、路南紅磚樓

共榮學院招生廣告
一、新生 西醫專科高級中學文科日語部研究科修專科及初級中學各一級（每級五十名醫男科女兼收）
二、編級生 高中二年一期、一年二期、初中二年二期、二年一期、及漢醫專科各招二十名
三、報名期 自即日起考試前日止
四、考期 二月二十四日上午八時三月三日
五、校址 奉天大北邊門外瀋海路局舊址
六、簡章 函索附郵票二分

最盛行的技術學校招生啦
唯一打字和簿記全是現代急需的人材、盼望青年男女們趕快的覺悟吧、好解決你的生活問題呀！凡有高小以上的程度、均可入學四箇月畢業期滿成績優良者本校代爲介紹職業、千載一時之良機幸勿錯過（備有男女生宿舍）函索簡章附郵票三分即寄
打字科男女生共四十名 簿記科男生三十名
滿電話四五〇七號（不日開學）
奉天中街皮行胡同 華英打字學校啓

奉天美術專科學校 招生
奉天美專分校女子部
本校男子部及分校女子部均招西洋畫系藝術師範系體育音樂系新生插班生考期二月二十二日（外縣隨到隨考）各部簡章附郵票三分即寄
校址 男子部奉天小河沿 女子部奉天大西邊門外一經路九緯 路東頭路北二號樓房

華文打字學校春季招生
學額 男女生三十名（分班教授）
年齡 十七歲以上三十歲以下
資格 高小卒業或有同等學力者（免試）
學費 一、普通班四個月畢業每月學費國幣六元、二、速成班兩個月畢業每月學費十二元、三、簡易班一個月完全畢業學費十八元 畢業後發給證書擇優介紹
報名日期 自二月廿日起隨到隨收額滿爲止
外縣入學者本校備有男女生宿舍每月膳費國幣十元詳細簡章函索附郵票二分即寄
校址奉天省小西關電車路第一商場東南路

政海津梁

通禮（四）

喪禮

士喪禮

喪服制度○斬衰○齊衰杖期不杖期○齊衰五月三月○大功○小功○緦麻

●斬衰● 服生麻布、旁及下際不緝、麻冠、絰、菅屨、竹杖（上圓下方長與心齊）婦人麻屨不杖、餘同

●齊衰杖期不杖期● 服熟麻布、旁及下際緝之、麻冠、絰、菅屨、桐杖、（上圓下方長與心齊）婦人麻屨、餘同

●齊衰五月三月● 服熟桐麻布、冠、絰、如其服、草屨、婦人麻屨

●大功● 服粗白布、冠、絰如其服、繭布緣屨

●小功● 服稍細白布、冠、絰如其服、屨同上

●緦麻● 服細白布、絰帶如其服、素屨無飾

凡喪三年者、百日理髮、在喪不飲酒、不食肉、不處內、不與吉事、不娶妻納妾、門庭不換舊符、期之喪、二月理髮、在喪不婚嫁、九月五月者、踰月理髮三月者踰旬理髮、在喪均不與燕樂

士喪禮

●初終●襲●斂● 既終、子號哭擗踊、去冠、諸婦女子去飾、期功以下男女皆易素服（常服之無文采者）男哭、牀東、女哭牀西異向、立喪主（以適長子、無則長孫承重、無長孫則以嫡次攝、無嫡次、則以庶長攝、俟得孫承重後、於神主改題奉祀之名、凡子孫主喪、專奉饋奠、其與賓客爲禮、則以同居之親且尊者主之）主婦（以亡者之妻、無妻及母之喪、則以喪主之妻當之）護喪（以家長或兄若弟、知禮能幹者爲之、凡喪事皆稟之）司賓（以戚友贊祝（以戚友爲之）諸執事人、治棺、及凡喪具、護喪者使人訃告親屬僚友、執事者帷寢（尸未設飾、故帷其室、非施帷於牀也）設浴牀於尸牀前（浴牀即板牀、舒簟設枕不用氈褥以便澱水沐浴）

襲●牀在浴牀西、東陳沐浴巾櫛含具（以珠玉實口、謂之含具）襲事陳其旁、常服一稱、冠及禮服帶靴皆備、侍者遷尸浴牀、南首、諸子哭踊、婦人出、（女喪則男出）迺去尸衣、覆以斂衾、侍者奉湯、及巾櫛入、沐浴、喪主及諸子止哭、眡執事者結襲衣縱置於牀、南領、舉尸易牀、徹浴具浴牀、埋巾櫛及餘水於屏處、迺去衾、襲常服、加面巾、即牀前爲位（即靈位）以素綾若紙爲之、不書奉祀子名、又設照像於案正中、皆古人立重之遺意也）立魂帛（用白綃摺爲長條、左書死者年月日時、右書卒年月日時、葬後立主、埋於墓側）設奠、陳生前、所食、脯醢酒果、用吉器、喪主以下爲位、序哭如禮、執事者奉含具前、喪主起盥、含尸訖、哭、復位、

●小斂● 執事者帷堂如寢、陳斂牀於堂東、加斂衣、復一襉衣、複衾一、紟絞皆備、斂畢、遷尸於堂、喪主暨諸子加首絰腰絰皆以麻、婦女以麻総髮、餘同

●大斂● 執事者以棺入、承以兩櫈棺內實七星板、藉茵褥施綿衾、垂其裔於四外、屆時、奉尸入棺、納生時所落齒髮、卷衣以塞空處入充實平滿（附身附棺、無嫌詳慎、但視其力之能致否耳）喪主以下、憑棺哭踊、施漆、盡哀、迺蓋棺、加錠、徹斂牀、舉柩停堂中（如幼喪、男偏極東、女偏極西）柩前設靈座、奉魂帛几筵供器具、門內立引旛題曰顯考某府君之柩（婦則書顯妣某氏）依靈座之右、設斂奠、內外序哭如儀、及夜諸子伴宿柩旁、寢草苫、枕土塊）三月後方可復寢）不脫絰帶、諸婦女子次中門之內、幃幔枕衾皆布素、哀至則哭晝夜無時

●成服● 三日成服、在服之人、各以親疏爲等

●朝●夕●奠● 厥明、喪主以下五服之人各服其服、就位、執事者設果蔬酒饌、如生時、祝焚香斟酒點茶喪主以下詣案前再拜、哭盡哀、各以共服爲序皆男先女後、宗親先外姻後、復位、哭止日中設果筵奠酒、及夕又奠如朝奠儀

●初●祭●大●祭● 執事者陳饌筵羊酒、具楮幣、五服之人咸集、各以其服爲序、司祝焚香斟酒喪主以下詣案前再拜、哭奠如儀、卒奠、侍者奉楮幣送燎所焚燎、大功者是日易素服、行大祭禮、儀與初祭同、期服者是日易素

喪服總圖

斬衰	三年	用至粗麻布爲之不緝下邊
齊衰	五月 齊衰杖期 齊衰不杖期 齊衰三月	用稍粗麻布爲之緝下邊
大功	九月	用粗熟布爲之
小功	五月	用稍粗熟布爲之
緦麻	三月	用稍細熟布爲之

聖人平物我之情息天下之爭內則以仁外則以禮故曰禮由人起夫人生有欲則爭、爭則亂先王制禮以分之所以守其國行其政無大其民者也故教之冠禮以責成人之道教之昏禮以明厚別之義教民之篤終而報本也教以喪祭之禮教民之親賢而尊老也教以鄉飲酒之禮由其道則行不由其道則亂晚近中國禮制廢棄大小相踰淫侈無度其見侮於世也宜哉滿洲帝國崛興機械不張國塞不樹而國晏然而固者亦曰惟禮而已孔子曰能以禮讓為國乎何有王道之行此其本歟雖然制而用之存乎禮推而用之存乎人徒法不能以自行又在國民之謹守奉行而勿替也 陳曾壽

本宗九族五服之圖

				高祖父母 齊衰三月				
			曾祖姑 在室緦麻 出嫁無服	曾祖父母 齊衰五月	曾伯叔祖父母 緦麻			
		族祖姑 在室緦麻 出嫁無服	祖姑 在室小功 出嫁緦麻	祖父母 齊衰不杖期	伯叔祖父母 小功	族伯叔祖父母 緦麻		
	族姑 在室緦麻 出嫁無服	堂姑 在室小功 出嫁緦麻	姑 在室期年 出嫁大功	父母 斬衰三年	伯叔父母 期年	堂伯叔父母 小功	族伯叔父母 緦麻	
族姊妹 在室緦麻 出嫁無服	再從姊妹 在室小功 出嫁緦麻	堂姊妹 在室大功 出嫁小功	姊妹 在室期年 出嫁大功	己身	兄弟期年 兄弟妻小功	堂兄弟大功 堂兄弟妻緦麻	再從兄弟小功 再從兄弟妻無服	族兄弟緦麻 族兄弟妻無服
	再從姪女 在室緦麻 出嫁無服	堂姪女 在室小功 出嫁緦麻	姪女 在室期年 出嫁大功	長子期年 長子婦期年 衆子期年 衆子婦大功	姪期年 姪婦大功	堂姪小功 堂姪婦緦麻	再從姪緦麻 再從姪婦無服	
		堂姪孫女 在室緦麻 出嫁無服	姪孫女 在室小功 出嫁緦麻	嫡孫期年 嫡孫婦小功 衆孫大功 衆孫婦緦麻	姪孫小功 姪孫婦緦麻	堂姪孫緦麻 堂姪孫婦無服		
			姪曾孫女 在室緦麻 出嫁無服	曾孫緦麻 曾孫婦無服	曾姪孫緦麻 曾姪孫婦無服			
				元孫緦麻 元孫婦無服				

凡姑姊妹女及孫女在室或已嫁被出而歸、服並與男子同、出嫁而無夫與子者、爲兄弟姊妹及姪皆不杖期

凡嫡孫父卒爲祖父母承重、服斬衰三年、若爲曾高祖父母承重、服亦同

凡同五世祖族屬、在緦麻絕服之外、皆爲袒免親、遇喪葬、則服素服、尺布纏頭

妻爲夫族服圖

夫爲祖父母及高曾祖父母承重者並從夫服

				夫高祖父母 緦麻				
			夫曾祖姑 無服	夫曾祖父母 緦麻	夫曾伯叔祖父母 無服			
		夫堂祖姑 無服	夫祖姑 在室緦麻 出嫁無服	夫祖父母 大功	夫伯叔祖父母 緦麻	夫族伯叔祖父母 無服		
	夫族姑 無服	夫堂姑 在室緦麻 出嫁無服	夫親姑 小功	舅姑 斬衰三年	夫伯叔父母 大功	夫堂伯叔父母 緦麻	夫族伯叔父母 無服	
夫族姊妹 無服	夫再從姊妹 無服	夫堂姊妹 小功	夫姊妹 小功	妻爲夫斬衰三年 夫爲妻齊衰杖期 父母在不杖	夫兄弟及妻 小功	夫堂兄弟及妻 緦麻	夫再從兄弟 無服	夫族兄弟 無服
	夫再從姪女 在室緦麻 出嫁無服	夫堂姪女 在室小功 出嫁緦麻	夫姪女 在室期年 出嫁大功	長子期年 長子婦期年 衆子期年 衆子婦大功	夫姪期年 夫姪婦大功	夫堂姪小功 夫堂姪婦緦麻	夫再從姪 緦麻	
		夫堂姪孫女 在室緦麻 出嫁無服	夫姪孫女 在室小功 出嫁緦麻	孫 大功 孫婦 緦麻	夫姪孫小功 夫姪孫婦緦麻	夫堂姪孫 緦麻		
			夫曾姪孫女 在室緦麻 出嫁無服	曾孫 緦麻	夫曾姪孫 緦麻			
				元孫 緦麻				

謹案爲夫之姑姊妹小功、堂姊妹緦麻、降於夫者已多不得再降、故圖內不分再室出嫁

妾爲家長族服之圖

嫡孫衆孫爲庶祖母小功五月

	家長祖父母 小功	
	家長父母 期年	
正妻 期年	家長 斬衰三年	
爲其子 期年	家長長子 期年	家長衆子 期年
爲其孫 大功	家長嫡孫 無服	家長衆孫 無服

妾爲家長之女無服、爲其所生女服期年、出嫁則降功

妻親服圖

	妻祖父母 無服		
妻之姑 無服	妻父母 緦麻	妻伯叔 無服	
妻之姊妹 無服	己身 爲壻緦麻	妻兄弟及妻 無服	妻外祖父母 無服
妻姊妹子 無服	女之子 緦麻	妻兄弟子 無服	
	女之孫 無服		

謹案妻外祖父母妻之餘親也壻及女之子孫非妻親亦附及者今皆加粗線別之圖內女之子兼男女言

三父八母服圖

同居繼父 兩無大功親謂繼父無子孫己身亦無伯叔兄弟之類期年	兩有大功親謂繼父有子孫己身亦有伯叔兄弟之類齊衰三月	
先曾與繼父同居今不同居齊衰三月	不同居 自來不曾隨母與繼父同居無服	從繼母嫁 謂父死繼母再嫁他人隨去者 齊衰杖期
養母 謂自幼過房立嗣及三歲以下遺棄之子者與親母服同斬衰三年	嫡母 妾生子女稱父之正妻斬衰三年	繼母 謂父之後妻斬衰三年
慈母 謂所生母死父令別妾撫育者 斬衰三年	嫁母 謂親母因父死再嫁他人 齊衰杖期	出母 謂親母被父出者 齊衰杖期
庶母 謂父有子女妾 嫡子衆子 齊衰杖期 所生子 斬衰三年	乳母 謂父妾乳哺者即奶母 緦麻	

●親●賓●弔●奠●賻● 親賓聞訃告弔於喪主之人未斂至者、入門易素服、司賓待於廳事以贈賻儀物授執事者、入臨尸哭、盡哀、遂弔喪主、特哭、喪主以下哭稽顙無辭、賓出司賓送、開弔之日至者、各以其服弔、具酒果香燭原則加貨財、皆書於狀先使從者持狀通名、執事者籍記之、以禮物入陳靈前喪主以下就位哭、司賓出迎賓入、詣靈座前、舉哀哀止、跪、焚香酹酒、再拜興、賓答拜、喪主出帷、稽顙哭謝、賓答拜、慰唁出、喪主哭入、司賓延客待茶、賓退、司賓送於門外

●啓●殯●至●葬● 卜葬、先期擇吉地、擇日開兆、喪主率諸子適兆所以親賓一人告土神執事者陳酒饌於兆左、告者吉服盥就位、上香酹酒讀祝、行禮如儀、遂開壙使子弟一人留眡之、喪主以下還葬有期豫以啓期告於戚友發引前一日、厥明五服之人、各服其服入就位、朝奠訖、告遷柩、殯前、喪主以下再拜、哭盡哀、役人入遷柩、祝奉魂帛前喪主以下哭從及外堂、仍設座於柩前、奉魂帛辭於祖禰、復於靈座從哭如初及夕祖奠如朝奠儀、喪主以下再拜、哭盡哀、親賓致奠、行禮如儀、賓出喪主以下代哭如初、質明五服之會葬者畢會執事者陳明器於大門外、設鞍馬二納靈車於門內之右、役人舉轝入設於廳事正中、喪主以下哭踊、迺載喪主輟哭視載牢實訖設遺奠如祖奠儀、役人舁轝、祝奉魂帛、就靈車、本版櫝設魂帛後、柩出大門施幃蓋翣引遂發、引旛銘旌前導、次明器、次靈車、轝從、外親分執引布在前、喪主以下絰杖哀服、男在柩旁步從、女在柩後輿從、哭不絕聲、出城門若里門、親賓不至墓者、於前途立向柩前再拜、役人暫停轝喪主哭謝、賓退、柩行如初、及墓執事者豫張靈幃於墓右、置靈座几筵、設（百日卒哭之後、易素服於隣里親友、編謝弔賻者稍遠者爲書致謝）題主案於右、設精柩席、薦於壙前、鋪陳壙中之轝設婦女行幃於羨道之右、靈車至幃外止、祝奉魂帛於几上、奉主櫝置魂帛側柩車至、脫載去幃、蓋方牀下於藉席、祝取銘旌縱加柩上、喪主及諸子憑棺哭婦女哭羨道西、屆時男女以次哭叩辭訣、親賓送者再拜辭歸、喪主及諸子哭謝、遂窆、喪主輟哭、眡執事者整銘旌、主藏誌石明器復土、喪主以下哭盡哀執事者陳饌、於墓左、致祭土神如開兆祭儀喪主以下退、就靈幃之左序立祝盥復魂帛於箱、啓櫝出木版、臥置案上、題主者盥就位、喪主匍匐於側、題主者呵筆凝神、先內後外、先墨後硃、題主訖請主入櫝、祝奉主於几上、設奠焚香、奠酒讀告辭、喪主以下哭叩盡哀、祝焚告辭、奉魂帛埋於墓側奉主納櫝、置靈車而返、在途不驅、喪主以下哭從如來儀

●反●哭●至●祔● 靈車至家、喪主以下哭從入門、祝奉木主設几上、諸子在寢東、服親序在諸子後、婦女哭於房中、有弔者如在殯儀迺修虞事、既葬反哭之祭曰虞祭、遂形而往、迎精而返、故爲虞以安之、執事者具饌主人以就位哭、主婦薦羹飯、主人獻爵、讀祝行禮如時薦儀畢、主人奉主納櫝、徹哭止、衆退、百日卒哭儀同虞祭、厥明、執事者具饌於寢室如常薦禮、設亡者案於祖考神案東南啓室、陳神主、主人卒衆先哭於筵前、奉亡者之主如寢、諸子以下哭從、及寢門止哭、陳主於東南案上衆序立、焚香進饌、讀告辭如常薦儀、祝焚告文、祭奉神主復室、徹、主人、亡者之主復寢哭、隨至几筵前納櫝訖哭止衆退

外親服圖

妻爲夫外親服降一等

		母祖父母 無服		
	母之姊妹 小功	外祖父母 小功	母之兄弟 小功	
堂姨之子 無服	兩姨之子 緦麻	己身	母舅之子 緦麻	堂舅之子 無服
	姨之孫 無服	姑之子 緦麻	舅子孫 無服	
		姑之孫 無服		

謹案圖內己身及子孫字皆兼男女言惟女之出嫁者降等

謹案外親專指母黨言姑之子孫父黨旁親也圖特附見故遞下一層不與舅姨之子孫並列今加粗線別之

出嫁女爲本宗降服之圖

		高祖父母 齊衰三月		
		曾祖父母 齊衰五月		
	祖姊妹 在室緦麻 出嫁無服	祖父母 期年	祖兄弟 緦麻	
父堂姊妹 在室緦麻 出嫁無服	父姊妹 在室大功 出嫁小功	父母 期年	伯叔父母 大功	父堂兄弟 緦麻
堂姊妹 在室小功 出嫁緦麻	姊妹 在室大功 出嫁小功	己身	兄弟 大功	堂兄弟 小功
堂姪女 在室緦麻 出嫁無服	兄弟女 在室大功 出嫁小功	兄弟子 大功	堂姪 緦麻	

總發行所
奉天城內鐘樓南
營口東大街
新京大經路
哈爾濱道外正陽街
大連監部通

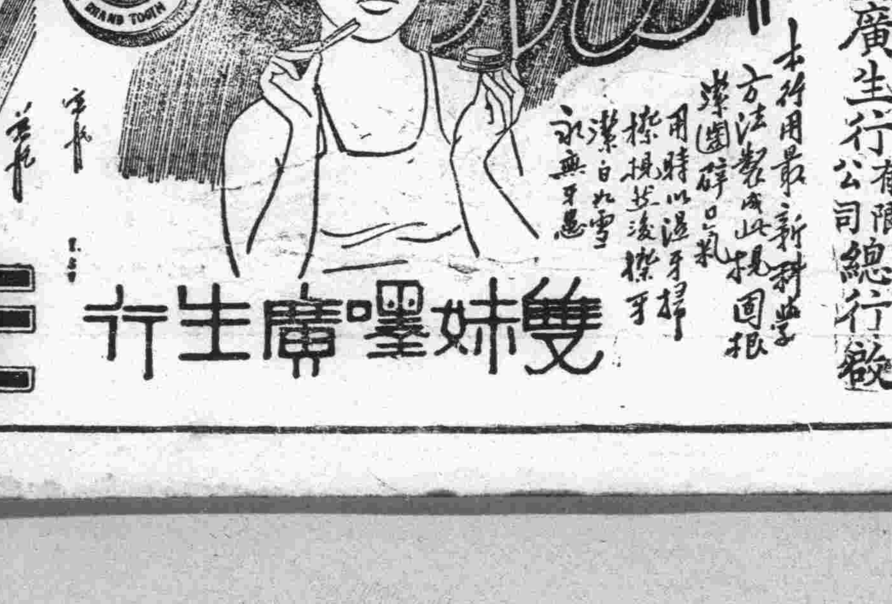

銀両聲明廣告

敬啓者本公司所分設南北省及外埠之各枝行均無權以本公司名義在外賒取貨物揭借款項及與銀行銀號或錢莊立摺以銀兩往來等事因各枝行所有應沽之貨物統由香港總行供給而枝行日用所需亦俱發現款交易之故也至於揭借款項之簽押權祇有總行之馮君福田馮君偉成梁君應權三位執行而已否則一概無效計枝行所有之圖章亦不過係收貨現款收貨項滙款收貨項担保銀信及蓋發貨單所用而已實向來不設揭借銀兩之圖章也倘有以銀兩輕信各枝行無論其經手人爲該行之司事或平常夥伴俱屬個人之私交易概與本公司無涉縱以本公司名義或蓋該枝行圖章立單揭借或担保等件均作無效遠有各埠之平常代理或總代理尤非本公司資本所做之生意如有與人銀兩轇轕則與本公司更無關繫焉先此登報聲明以免後論

香港廣生行有限公司總行啓

萬有錦綫

當塗各界重修 李太白樓

—危樓百尺煥然一新 大門外將添建牌坊

蕪湖訊、當塗縣屬采石鎭太白樓、建自唐代、毀於洪楊、迨至前淸光緒初年、復由彭玉麟捐廉重修、蔚爲千數百年來之古蹟、載諸志乘、詠諸詩歌、與湘之岳陽、鄂之黃鶴、同爲國中名勝、在昔春秋佳日、騷人墨客、已攜笻泛櫂來遊、今茲

密邇首都 近歲京蕪路成、交途更便、中外人士公餘、驅車登臨憑眺者、尤絡繹於途、惟是數十年來、風雨剝蝕、駐軍摧殘、以致畫棟無先、彤樑將朽、詎念二年冬、樓之前簷忽告傾圮、地方人士深慮倒塌、乃發起重修、但估量工程浩大、需財甚鉅、是集以全縣紳商學農工各界之力量、組織當塗采石鎭重修**李太白樓**委員會、對於工程進門計劃周詳、嗣由泰永記營造廠以三千四百元工價、承包該項工程、自去春開始興工、後、因其時正値嚴寒風雪連朝工作以是停頓、迨至天曖凍解、方再興工、直至去年年底、始完全竣工、現該委員會開會議決、由全體委員前往驗收所包工程、危樓百尺、仰獲更新、嗣往哲之流風江山、爲之生色矣、該委員會以工程大致雖云告竣、而尙待興修添補者正多、如大門外須築牌坊**以壯觀瞻**臨河沿面須築駁岸碼頭以便遊人上下、內外各處空地亟應培植花木、俾資點綴風景、各屋窗槅玻璃未配、難避風雨、各房傢俱未添置遊客如何休息、此爲犖犖大者、其他瑣細之事、是待觸景生情、隨時隨地興修添補現已分函當塗各界、從速添補、俾竟全功云

英屬錫蘭一帶 熱病猖獗 羅病死者三萬餘人

哥倫坡訊、英屬哥倫坡與錫蘭一帶熱病疫氛仍未消滅、據當局就各災區之報告統計、是死者自少當有三萬人、中央省一處死者達五千、而目前每日仍繼續有死亡、各醫院皆爲人滿、多在廊下及外屋設榻、醫士與看護亦有染疫者、故醫院內之健全職員益見忙碌、錫蘭當道已取種々可能的行動、以遏制疫患、最近將全境之療養所悉歸政府管理、俾藥品等可得適當分配云

鎭海江南泥灣 捕獲大鯨

—身長十八呎餘 滬儀器公司製作標本

滬訊、最近崇明島曾發現巨鯨、經入捕獲並運送來滬情形、曾誌各報、茲者鎭海口外之江南泥灣道頭沙灘、於二月四日上午、亦發現有龐大鯨魚擱置於該淺灘上、經鎭海砲台瞭望兵士瞥見、設法將其起岸現該魚已運至寧波中山公園陳列、滬埠東方圖書儀器公司、並派第一廠長虞讓臣、赴甬接洽將該鯨魚製作標本聞該鯨身長十八呎、三吋鰭肚圓徑九呎四吋口徑二呎一吋、尾濶四呎七吋、該鯨在甬公開陳列後、頗哄動一時云

萬能脚 將由平赴津

北平訊、轟動全市之萬能脚連日在第一舞台獻技、因正値春頭各處娛樂場均在開放、致上座不佳、每日售票所得最多不及百元、開支尙且不敷、故絕對不能永久維持、現已再定再演三五日、即行赴津擇地開演云

中國唐代 農村中 交換與借貸叢譚 (續)

錢狀曰、養賢之祿、國用有先取之齊民未爲剝下何用立本息利法商求資一唐代的官吏職田是由官家强迫農民佃租的、(見元氏長慶集同州奏均田條)我們由職田來推論公廨錢、其借貸恐怕也是有强制性的、故舊唐書沈旣師傳有「當今關輔大病皆爲有司息錢傷人破屋之語

唐代農村借貸的利息是很高的、在私人借貸方面、有利息倍於母錢、或與母錢相等者、如元氏長慶集賽神詩如韓愈太原王公墓誌銘、又能軍吏官債五千萬、悉焚簿文書一唐代官吏俸錢的支付有一種特殊形式、即是設公廨本錢、由官司貸息取利、以其所盈餘作爲官吏的俸錢即料錢、唐會要(卷九一)載「武德以後、國家倉庫猶虛、應京官料錢并給公廨本、令當司令史番官迴易給利、計官員多少分給」其後公廨錢僅京官有 (未完)

冀南近發現 鐵尺會

意在圖謀不軌首從等被捕

天津訊、冀南邢縣發現鐵尺會由共黨岳英迪爲首、聚衆數百以自衛爲名擅藏軍火及刀剪鐵尺等物、圖謀不逞二月八日縣長陳本湖率公安局長侯景福督警圍往攻、擒獲岳英迪張錦春、張錦章、等共匪首十三名、並搜出名單及槍械等物

德新式飛機 能載整汽車

更於將來製造飛機可取消機尾

柏林通信、德國自歐戰以還積極經營航空事業、始則推行航空載客、繼則設立航空郵政及貨運專線、以供交通及運輸上之便利、商用航空年來頗有發展、航空載客、耗費極繁、而運郵信件則比較經濟、美國航空事業其宗旨與德國異趣、蓋美國於創設空運時即採不載客之政策而僅載運信件包裹及貨物、嗣得美國政府經濟上不斷之補助、始行擴充客運、此亦極爲有意味之事實、尙有一事値特別注意、即德國積極發展夜間航空、其路線之長在世界各國中、除美國外、實居第二位、此項空運之承辦者爲德國國家鐵路及郵局至執行業務、則係委由德國漢沙公司代辦、近年德國飛機工廠、爲發展航空交通、變更其製造計畫、大部改製郵政及運輸機、以應需要他國向德國訂貨運輸飛機、數目甚鉅、尤以用於特別氣候即在寒帶及熱帶地段航空線之飛機爲最多、至德國所製運飛機在他國暢銷之因、大體因新式之德國運輸飛機、安全以五金屬類所製、用之於特別氣候之飛行、極爲適宜、而他國所製造之普通上仍係木質、在特別氣候中、極缺乏耐久性、再則德製新式運輸飛機、如由柏林飛波斯首都、僅在起飛地點上油一次、中間可不降落、所接貨物重量、可至半噸之數約合信件二萬五千件(每件二十格蘭姆)此誠爲難能之事實、至目前之計劃、則爲籌設中路不降落歐美間直在之空運、因德製運輸飛機能力、著名於世、故此事之實現、極富有可能性、尤其驚人者則爲新式運輸飛機可在機內載一完全裝好之汽車、無須拆卸、一經達到目的地點、即可上汽油開駛、另有特別飛機、可載運機器及另件至五噸之多、尤爲新頴者即容Q三十八號飛機構造、機身寬度爲四十五米達、長度爲二十三米達機尾極短因機尾實際上一無所用故在將來更新製造上飛機即無尾段

廣州老翁

關馨甫娶繼室 竟顚倒人倫

三朝迎接岳母相見愕然 新娘乃是親生女

廣州訊、關馨甫、順德第十區容奇鄉人、少時與其父關用明、在桂州設館授徒、當時有岑氏女者、年與馨甫相若、自少耳鬢廝磨、青梅竹馬、相愛如姊弟、後年漸長情竇亦漸開、遂發生曖昧、不圖荳蔻含胎、腹大便便、事爲岑之父所覺、多方按問乃將實情說出、岑母以米已成炊、遂親蹥關家、乞合朱陳、詎關之父母、反責岑女私奔、乃拒絕其請求、由此鬩齬橫生、竟至決裂、岑旋舉家遷往大良北門居住、岑女懷孕十月、竟生一女、乃命名爲幼零、及岑氏生女後決志守節、以女紅度活、關以岑去後又另娶桂州裏村大腹基黃氏女爲室、因爲遭姑虐待、逐歸甯不返、近關以年將知命、膝下猶虛、遂央媒物色繼室、於日前看好幼零爲繼室、於一月二十五日迎娶、三朝即請岳母、迨岳母乘輿抵關宅、岳母與壻正初相會晤、似曾相識、及至親家母相晤、亦彷彿已曾晤過、新娘女母及聞喚其壻爲馨甫、始驟記前事、登時兩淚難忍簌々而下、而馨甫及母、亦觸及前事、知所謂岳母者即前妻、新婦即自己之女、發覺已遲、追悔莫及一時知者、咸資爲笑柄

吳昌碩藝趣誌

民國初年、東南名士、薈萃海上、李梅庵、葉爾凱等則以賣字爲生、何詩孫吳昌碩、則以鬻畫自活、其中尤以昌碩老人、最負盛名、昌碩、浙江安吉人、原名倉碩字俊卿、晚年自號出缶翁、因兩耳重聽、又自署大聾、居上海北四川路、門牌上即大書一聾字、見者均以爲異又署曰苦鐵、別署雖屢更易然每有所作、人莫不一望而知爲昌碩先生之大筆也、少以諸生游食江湖、遭値兵亂備嘗艱險、而嗜金石彫刻之學、中歲游京師、見知於吳縣潘文勤、吳淸卿中丞亦雅重之、昌碩旣與二公往還、所見益富、年七十餘、終日坐斗室中、揮毫不輟、所書山水花卉、及刻石印材、積滿室中、日本人尤酷嗜其書以爲奇拔可喜、求者不絕於門、其鐵筆尤爲精絕、推爲當時第一、又善爲詩詞、刻有缶廬詩數卷、頗多傑作、如贈寺僧某云「黃茅堆屋石堆墻、歌浦風回韓荔香、饋閣夜燈通窈窕、雨田流水泓凄涼、月明古廟蛇神出、路滑秋燕馬足荒、輸與山僧攤粥飯、笑人役太匆忙、淸奇瘦硬、一如其畫也

朝鮮樂浪

掘出彩篋塚

上繪列仙列女孝子等 極類武祠之石刻

朝鮮考古工作向由朝鮮總督府之古蹟調查會擔任、所出圖譜及調查報告多冊、凡屬學人類能知之、無待贅述歷來發掘之收獲、以慶州之金冠冢與樂浪之王盱墓獲得世界著名之成績後、益覺樂浪之千餘古墓、必須迅速加以發掘研究、而官力究屬有限於是從昭和六年、另由學界組織一研究機關、由各方面非輔以財力、從事補助工作其第一次工作、即爲發掘南井里一樂浪古墳、於中得一精彩漆篋、亦名之曰彩篋冢此其報告也、墓發於昭和六年、今昭和九年十二月始刊出此報告、文稿由小泉顯夫主之、英譯概要則濱田耕作氏自爲之也、書分二篇、主要在第一篇之彩篋冢、此墓在發掘王盱墓時已加注意、因其封培較大、而有盜掘痕跡、據其土人談、嘗有盜掘者未得玄室、而水湧出、遂爾中輟、當時未遑及是、故此次特加注意、果然、槨內所得副葬之品、數逾於百尤以漆器爲豐富、(完未)

故都北平

應節食物志 (續)

昔爲帝王所居之地 對食物講究之一般

亦有數味了事者難於盡述也惟有一事、須補記者●即立春之薄餅、有時不能食、如立春在歲杪、則因忙不能食如立春在破五之內、則因忙不能食、蓋平俗於破五、(即正月一日至五日)內、多有不煎不熬之忌也、而二月二揭龍麟之薄餅則食者最多

六、立春蘿蔔 立秋瓜

平俗有咬春之舉、燕史「立春日、無貴賤、食蘿蔔、曰「咬春」咬春之必用蘿蔔者、蓋平市水蘿蔔、冬日食者最盛、至立春時、則蘿蔔自然生芽、而芯內漸棉(平俗曰糠)不堪食矣、故於立春、表示從此不再食焉、平俗於立秋日、又有咬秋之舉、咬秋不用蘿蔔、而用瓜、有用西瓜者、有用甜瓜者、與咬春同意、亦因夏日食瓜最盛、立秋後、瓜則已入消歇之期矣、無論咬春與咬秋、率多於交節時刻行之

(未完)

坎貝爾氏

駕乘最新式之「藍鳥號」汽車 欲造成每時三百里速度 因跑道不佳中止

(倫敦訊)英國等處頃正期待坎貝爾氏能駕「藍鳥號」汽車達到每小時三百英里之速度、惟頃間台東郡海岸十英里長之道跑發生障礙、且因視線不佳、故試跑不能舉行按坎氏欲造成新紀錄、其每英里之速延平均應爲十二秒按氏於兩年前曾造成一二百七十二、一一英里之紀錄、其平均速度爲十三、二三秒

中國銀行新印鈔票 共二十五萬張 在通州遭海匪刧去

天津訊中國銀行總行、曾向倫敦德納羅公司、訂印津字一元鈔票二十五萬張、自D一號起至二十五萬號止、由滬交通州輪轉運來津、中途被海盜洗劫券已全數失去、其券樣亦一併遺失、津行奉總行電、昨向公安局等機關發出通函、聲明該券如有發見、即將待券人扣留、並請查究云

清補妙品 **百齡機** 男女老幼 四時宜服 有意想不到之效力

純淨及含[illegible] **補力多** 癆[illegible]治咳 壯滿全身 功效偉大 一服即知

九福乳白魚肝油 味美無腥 世界獨一 滋養豐富 優良製劑

得之則生 **生丹** 辟瘟防疫 起死回生 家居必備 旅行必攜

上海白克路 九福公司總發行

東三省總經理奉天鼓樓南 五洲大藥房 自動電話四三七六

新京 **益發銀行**

公主嶺、營口、安東、上海、天津、北平、

本行營業部(日電話二二〇五、滙兌部日電話二二六一、儲蓄部日電話三六三、總經理室日電話六七三、電報掛號華文四一三五)

本行專辦各處匯兌並作存放各種款項外放信用保證貼現抵押收存定期活期均可柏商規定利率無不公道免匯計分儲匯電匯四票滙等類悉從客便所收滙費特別低廉信用素著手續簡捷久爲各界諸君稱善並爲便利顧客起見收村各款及滙兌等而於營業時間外猶可通融茲將通匯各處地點列下、哈爾濱、黑龍江、安達站、雙城、三岔河、烏吉密河事草、安岡、望奎、拜泉、克山、北林子、佳木斯、富錦、吉林、樺皮廠、下九台、四平街、大連、開原、樂亭、山海關、留守營、昌黎、奔城、太谷、湯家河、濟南、泰安、周村、濰縣、德州、煙臺、青島、太原榆次

滿洲各商埠地均有分莊滙兌 河北 江南 山東 山西 各省城鎭滙價低廉手續簡便

固拉普 **双美人牌牙膏** 世界的品質 近代的香味

東京 大阪 中山太陽堂本店謹製

前世紀婦女之狼狽

前世紀婦女之患便秘者治之必須服用令人作嘔令腹作痛之苦藥不治則又必須忍受口臭面疹之恥辱性情暴躁之惡名頭痛頭暈之痛苦以及其他腸管淤塞之病果其狼狽情形爲何如也今則不然絕無任何顧此慮彼之必要矣因爲醫藥科學已爲她們備了藥性和平一樣靈效細巧精容易吞服之平肝導滯淸導丸矣淸導丸微利潤腸盡美盡善無論男女老少孕婦處女均可適用 各藥房皆有出售或向上海江西路四五一號韋廉士醫生藥局購備每瓶七角六瓶三元五角郵費免收 一切信件可由奉天和記洋行轉上海韋廉士醫生藥局

韋廉士紅色淸導丸 TRADE MARK PINKETTES REGISTERED

大連物價(其一)

▲標準零賣價目

煙草

大連市越後町四十番地
英商拱石煙公司

十支刀牌王 每盒金一角 每大包金四元六角
十支小刀牌王 每盒金九分 每大包金四元〇八
十支粉刀王 每盒金一角 每大包金四元六角
五十支粉刀王 每盒金五角五 每大包金五元
十支大天橋 每盒金五分 每大包金二元三毛
十支小天橋 每盒金五分 每大包金二元一角五
廿支天橋 每盒金一角 每大包金二元二角
二十支金咀天橋 每盒金七分
十支第一 每包金三元一角 每盒金四分
十支欽差 每大包一元八角五 每盒金三分
廿支美傘 每大包金一元三角六 每盒金七分
十支前門 每大包金一元五角六 每盒金一角六
五十支前門 每大包金七元二角 每盒金八角
十支砲臺王 每大包金七元二角 每盒金三角
五十支砲臺王 每大包金十五元九角 每盒金一元七角五
廿支商神 每大包金十五元九角 每盒金一角二分
廿支百利 每大包金二圓六角八 每盒金二角五
廿支小砲台 每大包金五元六角六 每盒金五角
五十支小砲台 每大包金十四元八角 每盒金一元六角
十支土耳其 每大包金十四元八角 每盒金四角
五十支土耳其 每大包金十七元九角 每盒金二元三角
每大包金二十元〇五分

大連鎮街
東亞煙公司(每盒金票價)

敷島 一角五
朝日 一角二
吉野 一角
松島 五分
麗枝駱駝 一角
扁花牌 三角
壽駝 一角
駱駝 七分
金葫蘆 七分
金槍王 六分
金槍 五分
蝙蝠 五分
琴風 一角二
復興(一百根) 四角五
復興(廿根) 一角
人壽 三分
織女 六分
大樓 三分
壽花(鐵筒) 五角
自由 一元八角五
梅蘭(每罐金票價) 一元二角五
社

大連東鄉町二〇番地
南洋煙草公司

十支雙美人香煙 每條廿五盒，小洋九角五分帶芯小空盒十五個換本煙一小盒
十支飛輪牌香煙 每條廿五盒小洋七角一分
十支紅金龍牌香煙 每條廿五盒，小洋二元、買一條贈畫一張
十支高塔牌香煙 每條廿五盒，小洋一元九角五分、空盒廿五個換畫一張
十支大長城香煙 每條廿五盒，小洋二元零五分
五十支小白金龍香煙 每罐小洋七角
五十支小紅金龍香煙 每罐小洋四角六分
五十支大長城香煙 每罐小洋六角七分
五十支中紅金龍香煙 每罐小洋五角二分
以上罐煙在陽曆三月底以前買一罐隨贈引換贈品劵一張贈品詳載劵上
菖蒲 六角五

皮箱皮鞄

大連西崗街壹百拾六番地
永安工廠(每只大洋價)

大號樟木箱 十一元六角
大號二皮衣箱 五元
二號二皮衣箱 五元
大號頭皮衣箱 七元
二號同 六元
大號川皮衣箱 十元
二號同 八元五角
一尺三寸皮匣子 二元二角
一尺四寸同 二元五角
一尺五寸 二元八角
九寸公事包 二元二角
一尺同 二元六角
一尺一寸同 三元二角
一尺二寸同 四元二角
大號皮麻雀盒 二元四角
二號同 二元二角
一尺二寸硬胎牛皮提鞄 三元二角
一尺四寸同 三元八角
一尺六寸同 四元五角
一尺八寸同 五元五角
一尺八寸硬胎牛皮包甲提鞄 六元五角
二尺同 八元
二尺二寸同 九元五角
二尺四寸同 十二元二
二尺二牛皮軟蓋皮提鞄 十二元
一尺四同 十四元
一尺六同 十七元
一尺二包帆布硬胎提鞄 一元二角
一尺三同 一元三角
一尺四同 一元四角
一尺五同 一元五角
一尺六同 一元六角
一尺八同 二元
一尺八包甲色帆布硬胎提鞄 二元五角
二尺同 三元八角
二尺二同 三元
二尺四同 四元八角
二尺二帆布軟蓋提鞄 六元
二尺四同 六元五角
二尺六同 七元
一尺二帆布鐵樑提鞄 一元二角
一尺三同 一元三角
一尺四同 一元四角
帆布手提書包 四毛五
帆布背書包 六角

麻雀翠玉

大連市浪速町三丁目一二九番地
北京商會(每種金票價目)

一號大白化學牌 金十九元五
二號大白化學牌 金十八元
三號大白化學牌 金十六元
一號帶紅面化學牌 金二十二元
二號帶紅面化學牌 金廿元
三號帶紅面化學牌 金十九元
一號帶綠面化學牌 金二十二元
二號帶綠面化學牌 金廿元
三號帶綠面化學牌 金十九元
一號帶黑面化學牌 金二十二元
二號帶黑面化學牌 金廿元
三號帶黑面化學牌 金十九元
竹牌 三元七角至四十元
洋服水晶袖釦 三角至八角
黑石表墜 自一元至四元
翠石手鐲 五六元至千元
鑽石手鐲 三十元至貳千元
寶石手鐲 三四元至五六十元
露賓石壹克拉 貳角參分至二毛五分
變石壹克拉 三毛八分至四角
翠表墜 五六元至四五百元
其他各種寶石 壹克拉三毛至五六元
象牙煙嘴 二三角至三四元
象牙快子 自五六角至二三元
自來火 自四角至二元
煙盒 自六角至三元
洋服翠袖釦 自十元至一百元
洋服瑪瑙袖釦 自三毛至三元
洋服各種寶石袖釦 自三元至五十元

茶葉

大連市西崗大龍街十六番
東生茶莊(每斤小洋價)

▲武彝紅茶部
武彝紅雞冠 四十八元
强國君眉 六元四
武彝九曲 四元八
上上九曲 三元二
九曲小種 二元四
怡興德白毫 二元四
祁門紅袍 一元六
頂上紅袍 一元二八
君眉紅茶 九毛六
武彝紅茶 八毛
强國普洱 八元
雲南普洱 四元八
上上普洱 三元二

▲清香綠茶部
早春龍茶 十六元
獅子龍茶 十二元八
獅峰貢龍 九元六
强國貢龍 八元
和平貢龍 六元
蓮心貢龍 四元八
雀舌貢龍 四元
旂鎗龍井 三元二
得勝龍井 二元四
明前龍井 一元六
極品雨前 一元六
雀舌雨前 一元二毛八

▲茉莉龍井大方部
强國花貢龍 八元
和平花貢龍 六元四
蓮心花貢龍 四元八
旂鎗花龍井 三元二
眞正竹嶺大方 八元
老竹大方 六元四
佛眉大方 四元八
强國大方 四元
和平大方 三元二
太平大方 二元四
仙芝大方 一元九二
魁芝大方 一元六
靈芝大方 一元二八

▲茉莉毛峰部
碧雲毛峰 一元六
占一毛峰 一元四四
獨占毛峰 一元二八
玉人毛峰 一元一二
靈芝毛峰 九毛六
一品毛峰 八毛
雀舌毛峰 六毛四
鳳尾香片 一元六
銀針香片 一元二七
雨前香片 九毛六
一品香片 八毛

▲茉莉小葉雙燻部
黃山雲霧 三元二
黃山凌雲 二元四
黃山碧雲 一元九二
黃山小葉 一元六
黃山嫩芽 一元二八
極品花蕊 九毛六
貢品花蕊 八毛
貢針雀舌 六毛四
首莉雀舌 五毛六
首莉一品 四毛八
首莉花香 四毛八

▲珠蘭茶部
佛眉鐵葉 四元八
和平鐵葉 三元二
太平鐵葉 二元四
仙芝鐵葉 一元九二
魁芝鐵葉 一元六
蓮心珠蘭 二元四
重審珠蘭 一元六
頂上貢尖 一元六
金山時雨 一元二八
雀舌珠蘭 九角六
蛾眉珠蘭 八角
清明珠蘭 六角四

▲素茶部
壽眉毛尖 一元六
清香雪蕊 一元六
馬上鮮茶 一元六
銀針大葉 一元二八
芝蘭大葉 九角六
提首大葉 八角
清香大葉 六角四分

▲回教芽茶部
清香芽茶 三元二
明前芽茶 二元四
雀舌芽茶 一元六
貢針芽茶 一元二八

藥品

大連西崗街二百十五番地
大德記藥房(大洋價)

兜安氏補肺水 每打十一元八 每瓶一元
兜安氏保腎丸 每打十二元八 每瓶一元二
阿氏正靈片 每打十一元八 每瓶一毛八
麥精魚肝油 每打十一元八 每瓶一元八
太平洋白松露 每打七元 每瓶七毛
同仁堂虎骨酒 每瓶二元
家樂綿 每百粒十三元 每粒一元四
海參蔵海狗腎 每具二元(金票價)
大學眼藥水 每箱十三元 每瓶一毛六
小包仁丹 每百包七元
大包仁丹 每百包三十五 每包七分
衛生球 每包三毛五
善和保元膏 每箱十一元
同仁堂再造丸 每兩三毛五
育生堂大瓶童子仙膏 每付三元 九毛
育生堂大瓶童子仙膏 四毛五

建築材料

大連市秋月町二番地
興亞窯煉瓦工場
工場大連市外三春柳東

一等磚(火壹)(千個) 金十九元
二等磚(火貳)(千個) 金十八元
三等磚(黑頭)(千個) 金十七元
空洞煉瓦(一個) 金六錢五
耐火煉瓦(一個) 金六錢五
(以上爲市內西部價目)

大連市若狹町七十一番地
昭信號建築材料商

藥掛直土管三寸 金二毛五
藥掛直土管四寸 金三毛五
藥掛直土管五寸 金四毛五
藥掛直土管六寸 金六毛五
藥掛直土管八寸 金九毛正
藥掛直土管一尺 金一元六
洋灰管四寸 金二角五
洋灰管五寸 金三角五
洋灰管六寸 金四角五
洋灰管八寸 金七角
洋灰管一尺 金九毛
洋灰管一尺五 金一元二
洋灰管二尺 金二元五
石灰百斤 金七毛
中砂子一車 金二元八
鐵筋砂子一車 金三圓二
上等蔴刀一貫 金五毛
黃土一俵 金四毛五
紅土百斤 金七圓五
粘土百斤 金一圓一
缸磚一個 金六錢五
紅煙筒四寸 金二毛正
紅煙筒五寸 金二毛二
紅煙筒六寸 金三毛四
金州石板一丈 金三元五
石子一車 金二元六
寒水石一俵 金八毛五
亂石一車 金二元二
洋灰塵芥箱大 金十一元五
洋灰塵芥箱小 金七元五
鋪地洋磚 百個四元

點心海味

大連西崗久壽街二二番
福昌泰海味茶食店

▲味品類(每稱金票價)
三十兩富味 七元五
二十兩富味 五元一
十兩富味 二元六
二兩五富味 七毛五
壹兩二富味 四毛
大瓶富味 一毛六
中瓶富味 一毛四
特小瓶富味 八錢

▲海味類(每斤小洋價)
上高麗參 二元八
高麗參 二元二
大西番參 二元二
西番參 一元八
洋海參 二元一
高麗大海米 一元一
大海米 一元
小大海米 六毛五
上干貝 七毛五
中干貝 七毛
干貝 六毛五

▲糕點類(每斤小洋價)
桂絲希馬 三毛二
芙蓉蜜糕 三毛五
軟酥棗餅 二毛五

洋酒罐頭餅乾

大連市奧町五十七番地
大連本天三泰洋行

▲洋酒類(每瓶金票價)
安士令爲士忌 四元
金橋爲士忌 四元二
白馬爲士忌 四元二
黑白爲士忌 四元五
紅方爲士忌 四元五
黑方爲士忌 七元
黑三星白蘭地 七元八
紅五星白蘭地 五元五
金氏白蘭地 三元五
黑果白蘭地 三元七
桃子白蘭地 三元七
洋灰一袋 三元二
櫻桃白蘭地 四元八
高月白蘭地 二元五
第一白蘭地 五元五
馬蓮爾白蘭地 五元五
斧頭白蘭地 六元五
桔子比大士 二元一毛五
阿苗特香濱 四元
阿不送 十元
女頭老木酒 五元四
道木酒 五元八
一星葡萄酒 三元三
三星葡萄酒 三元二
鷹印白葡萄酒 三元七
士樓占酒 三元七
荷蘭占酒 四元四
狠頭占酒 二元五
獅子占酒 三元五
意回枚 二元五
法回枚 二元六毛五
白禾酒 四元七
歐勒得帕爲士忌 六元五
立求爲士忌 六元五
白求力所酒 三元七
紅求力所酒 三元七
三星舍力酒 三元七
一星舍力酒 三元二
舍力酒 四元七
立孟汁 一元七
桔子汁 一元七

▲罐頭(每罐金票價)
美國沙定魚 三毛
廸斋猪肉定 六毛九
黑青果 五毛五
蘆筍 九毛五
反茄醬 五毛五
咖啡 一元二
荀米 一元二
青豆 五毛五
反茄汁 五毛五
什錦水果 四毛五
杏子 一元
洋梨 八毛五
櫻挑子 八毛五
楓梨 九毛
桃子 七毛五
華盛頓咖啡精 七元

太平軟餅 三毛二
羅漢供餅 三毛二
千層酥盒 三毛二
拉木黃糕 三毛
半平豆沙餅 三毛
牛舌軟酥 三毛
蜜餞馬蹄 三毛二
香蕉糕 二毛五
杏仁酥 二毛五
到口酥 二毛五
方餅干 二毛五
江米條 二毛五
核桃酥 二毛五
反餅 二毛
芝麻酥 二毛五
金錢餅 三毛
玫瑰餅 二毛五
扒裂餅 三毛
雞蛋糕 三毛
槳八件 二毛五
大八件 二毛五
方白脆 二毛五
山楂糕 一毛六
料花 一毛五
法口茶 一元二毛五
站人即四 一元一三
什錦酸菜 一元三
華福麥乳精 二元八
阿華田 三元六
好立克奶粉 二元九
牛奶粉 六元八
美國牛肉 三毛五
這木醬 一元五
咖啡精 一元六
希林魚 八毛五
半磅扣々 六毛五
紅廚麥皮 八毛五
站人麥皮 六毛五
金鼓牛油 八毛五
北見粉 一元一
花蘭茶 一元八
英茶 二元五

▲餅乾類(每盒金價)
英印爲法 二元六
英印餅干 二元五
乃四餅干 二毛五
這木餅干 一元七
麥稔餅干 一元五

綢緞雜品

大連奧町五十一番
同昌百貨商店

▲綢緞類
新裝洋服料 二元四至九元八
各種絲絨女料 二元至二元四
落雁綢類女料 六角五至一元五
銀星綢女料 一元七角五
沖花麗英綢 五角五
花素軟緞 三角八至五角五
國華緞 三角五至四角五
三閃緞 四角一五
廠綢綢 七角至一元一
信康錦 八角至一元三
毛綿葛 一元三至二元
緞背綢 五角至一元二
嗶嘰綢 一元二至一元五
素杭綢 五角至一元五
沖花綢 四角
繭綢 五元至七元

▲毛布類
西格毛布 三角八至九角八
印花毛布 三角五
織花毛布 二角八
平紋毛布 四角五
素毛布 三角二至四角五
禮服呢 七角五至一元二
華達呢 五角八至一元
條毛布 四角
素平呢 五角

▲綿布類
印花扣絨 一角八
花斜紋 九分
花細斜 六分
印花毛布 一角三至四角五
綉花旗袍料 二十五至卅元
印花旗袍料 十七元至二十五元
綉花被面 十二元至卅元
綉花枕面 十元至十六元
綉花棹面 五元至十七元
綉花門簾 二十元至卅元
綉花墊子 十五元至卅元

▲化粧類
各種雪花膏 二角至一元五
各種香粉 三角至四元
各種香皂 一角至八角
各種香水 四角至十元

▲雜貨類
各種唱片 一元至二元二
各種唱針 三角至六角
各種毛毯 九元至三十元
新式唱機 九元至七十元
新式鏡夾 一元六至十五元
絲織風景 八角至十元
綉花屏頁 一元五至四十元
各種時計 二元七至二十元
各種雨衣 二元至十六元
各種洗頭水 五角 三元至卅元

膠皮雜貨

大連三春町二番地
東北商行雜貨部

▲麵粉部
一等壽桃麵粉 金二圓六五
二等壽桃麵粉 金二元四五

▲化粧品部
蘭美人皂 每打金一元三
白玉皂 每打金一元一
花蘭皂 每打金一元一
無水皂 每打金一元三五
洗濯肥皂 每箱金四元一
八角肥皂 每箱金四元五
牡丹皂 每打金一元二五
美蝶皂 每打金一元一五
三喜皂 每打金一元五
汽球皂 每打金一元三
玉蘭皂 每打金一元二
精蘭クリーム大號 每打金二元
精蘭クリーム二號 每打金一元七

▲膠皮鞋部(三環套日牌)
人運動鞋 每打金五元七
中運動鞋 每打金四元五五
小運動鞋 每打金三元三
別珍鞋 每打金三元
綿自由鞋 每打金六元

▲綿絲部
百一號綿衛生衣 每打金六元八
百二號綿衛生衣 每打金六元六

▲罐頭部
圓甫魚 每箱金六元四
扁甫魚 每箱金八元四
圓甫桔子 每箱金六元四五

▲五金部
各種五金俱全

磁器茶具 二元至五元
跳舞絲襪 一元至二元
結婚頭花 八元至十元
各種衣邊 一角至五角
各種麻雀 八元至卅元
背坐燬弁 一元三至三元
各種提包 一元五至十五元
大小皮箱 八元至十三元
洋服襯衫 一元二至二元六
洋服領帶 八角至一元六
各樣呢帽 一元六至十六元
雪茄煙葉 四角
西洋大磁盆 二元至四元五
各種洋酒 一元七至八元
文明手杖 七角至三元六
新式梳粧台 三元至八元
女夾大氅 十元至卅元
木綿每斤 七角
鴨絨每斤 六元五

鐘表眼鏡

大連市浪速町四十三番地
史惟記鐘表眼鏡行

▲鐘表部(每種金票價)
德國製報刻五音天文鐘 每只六十五元
德國製二音天文鐘 每只二十九元五毛
德國製二音天文鐘 每只二十七元五毛
德國製實用天文鐘 每只二十三元
德國製嗚時鐘 每只十二元八毛
瑞士製16形實用網克双卡子懷表 每只十一元二毛
瑞士製5 21婦人用新式同 每只十五元五毛
手表
瑞士製4 21狹長方同 每只二十四元三毛
瑞士製10形15石鋼克双卡子手表 每只十元五毛
瑞士製10形 invicta 999 每只十二元
瑞士製5 21 18K長方金克双卡子手表新式女用 每只二十七元五毛
10 4 21 999 18K金克双卡子表 每只三十八元五毛
16 18K金克同潛形懷表 每只十九元五毛
16 每只六十五元
16 每只八十元
14 14K金克双卡子懷表 每只五十五元
12 18K 每只五十五元
13 每只五十三元
13 14K 每只六十四元五毛 每只五十元

▲眼鏡部
美國製新式桃形夾白金眼鏡 每付十八元
鏡架 每付十九元
美國製夾黃同 每付十九元
二毛美國製托鼻夾白金美國製 每付十九元
美國製新式無形架 每付六元五毛
同金匡博士架 七元五毛
新式魯克眼鏡架 一元
新式 每付二元
新式魯克架 每付三元
新式魯克架 每付四元
新式魯克架 每付五元
水晶眼鏡片 每對三元
茶晶 每對自十二至一百二十圓

▲寫眞部
二寸三張 金六角五分
三寸三張 金壹元貳角
四寸三張 金壹元五角
六寸三張 金貳圓五角
八寸三張 金四元五角
放大
八寸一張 金貳元
十二寸一張 金參元
十八寸一張 金四元五角
廿四寸一張 金七元

糖及鮮貨

大連市西崗街一五三番地
興隆實
自造各種糖菓(每斤小洋價)

紙包皮糖 一毛四
香韶糖 一毛八
櫻桃糖 一毛四
香蕉糖 一毛六
楓梨糖 一毛六
平果糖 一毛四
杏仁糖 一毛六
鼻那糖 一毛二
大圓球糖 一毛六
仁丹糖 二毛五
檸檬飴 每小包二分
蔴糖 一毛四
薄荷糖 一毛六
桔瓣糖 一毛二
芝蔴糖 一毛五
花生板糖 一毛二
大小糖豆 一毛
牛奶糖 二毛
花生餞 一毛四
洋梅糖 一毛六
福豆糖 一毛五
香蕉牛奶糖 每小包二分
三十里堡國光平果 一毛
三十里堡倭錦平果 八分
香蕉平果 一毛五
龍口長梨 二毛五
龍口香水梨 二毛五
香蕉 二毛
山楂 一毛四
日本梨 一毛
大廣桔 一毛六
金棗 一毛四
陳子 一毛四
大個日本桔子 一毛

化粧香品

大連市監部通八番地
廣生行有限公司(每種大洋價)

▲各種香水類
大號花露水 四毛八
二號花露水 一毛八
三號花露水 一毛二
四號花露水 三毛六
二磅庄花露水 一元二
指甲香水 一元二
二安一號花身香水 一元五
六一香水精 一元二
三骨砂枳香水 三毛六
艷顏香水 一毛八
銀頭超等香水 一元三
七四〇超等香水 一元只
六安桂花香水 一元
三安桂花香水 四毛八
八安方樽蘭花水 五毛四
四安方樽蘭花水 三毛八
大超等蘭花水 一元八
中超等蘭花水 一元二
小超等蘭花水 六毛
六安紫蘭香水 一元八
三安紫蘭香水 五毛四
六安素馨香水 一元八
三安素馨香水 五毛四
六安玫瑰香水 九毛八
三安同香水 四毛八
六安素心蘭香水 一元八
三安素心蘭香水 五毛四
六安檀香水 一元二
三安含笑水 七毛二
六安含笑水 一元二角
一安玫瑰香蜜水 一毛二
二安同香蜜水 二毛四
半安同香蜜水 六分
四安潤髮香水 四毛八
六安潤髮香水 六毛
三安保髮香水 三毛六
六安保髮香水 一元二
一半安保髮香水 七毛二
小瓶牛髮水 三毛六
大瓶牛髮水 六毛
三安含笑水 七毛二
六安白玉蘭水 一元〇八
三安白玉蘭水 五毛四
六安珠蘭水 四毛八
三安珠蘭水 九毛
六安茉莉水 五毛四
三安茉莉水 一元〇八
八安桂花水 一元二
八安百花水 三毛六
馬形香水 三毛六
鹿形香水 九毛
啤林頭水 六毛
一五〇聲蘭水 五元四
一五一聲蘭水 一元二
八安醒腦頭水 四毛八
一斤庄火酒 六毛八
二號四六素興水 四毛八
四八二號紫蘭水 九毛六
四八大紫蘭水 六毛八
四六二號含笑水 九毛六
四六大素心藍水 九毛
四三大含笑水 四毛八
四三二號含笑水 四毛八
三六二號素心藍水 七毛八
大咭唧香水 一毛八
二號熱痱水 七毛二
大超日香水 四毛二
二號超日香水 二毛四
洗指甲水 六毛二
西字双指甲水 七毛八
西字單指甲水 四毛八
二〇〇興藍水 二元七
四六號大玫水 八毛六
二號唧水 三毛四
二四八潤髮水 六毛
三五六大荼薇水 九毛二
唐字大陣香 一元二
三四二號潤髮水 三毛六
三八二號荼薇水 四毛八
二號陣香水 六毛
四一一香水 二毛四

▲各種膏類
鐵盒如意膏 一毛二
大瓶雪花膏 四毛八
二瓶雪花膏 三毛

小說　劍骨琴心(八)

第四回　無情却是多情　喜劇翻成悲劇

奴幸擺着鄉下人的船救起來，他說到了錢塘門再替奴打聽親屬，誰知上岸在菜店歇息，多人驚問，奴說出老爺，就是那和尙聽見了，一口擔承，說老爺是他們寺裏救的，叫幾個沙彌領着就走，鄉下人大約爲要謝禮，不肯放手，奴亦將信將疑，後來茶店裏人，衆口一詞，都是趙奉和尙的，竟不由分說，把鄉下人趕走，逼着奴到了這裏，奴看此處，不可久居，今日之聚不知是禍是福，相公進城總要早回，朱明點頭連丟幾個眼色，三人默然不語，那小沙彌已領着人送進飯來，一見三人同坐，怪道，原來這位小姐，也是相公一家人，那飯不必兩起擺了，一面攤飯，一面招呼，窗外人進來，朱明看去，却是一個婦人，年紀三十上下，指着紅玉向新燕道，姐姐如今有伴了，走到紅玉面前，仔細一瞧，失驚道，呀這位姐姐帶來，濕的，可惜這位姐姐，脚上都只有一副，哦有了有了，着奴去拿來，替姐姐換過便差了，因問紅玉來歷，紅玉向他略述幾句，朱明人頭不解其故，未及回言，那婦播腦轉身打個照面道，相公小姐們用飯，奴家再來罷，裏那有這樣人麼，新燕道，朱明也甚是詫異，間新燕寺方纔奴進來，也來胡纏，他說他丈夫阿四，是寺中當家了空的親戚，時常到此，每逢二六九月香市，了空叫他接應女客，據我看來，不是好人，朱明道，你們只管當心趕緊吃飯，我好進城早些回來就是了，朱明拿過一碗飯，揀些素菜，要到外間去吃，倒是紅玉拉住道，倉卒之中，一哥何必拘謹，若此，今日連新燕也不消守主婢之禮，竟是一同吃罷，朱明也就坐下，三人吃完了飯，小沙彌領人收拾過去，朱明拍着小沙彌肩膀，叮囑幾聲，然後辭了紅玉主婢而去，那知撫院衙門離府縣甚遠，朱明一則要趕見林公，二則進寺門時，就知了空報官相驗，深恐他事畢出城，對於紅玉主婢不懷好意，大三步小兩步似的，一口氣已跑到撫院衙門，却被門官拒絕，並言林公不在衙内，朱明樸了一個空，倏地怕起來，仍尋原路而走，路上有人也是要出城去的，朱明跟着同走，不妨出得城來，却是湧金門，沿着城根再走，錢塘門的路道黑，於是再問錢塘門的，遠遠一北角上，漸漸的黑煙不見，在東近，擁起來，越走越作了紅光，天已昏黑，暗暗非晚霞，怎紅光裏面火星穿裨不定，迎面已有幾個人指着籮筐過來，那些人喘息不定明白，朱明要問個人，都像說不出來的光景，以後來者愈多，最後有一群女人，拉着孩子們，提籃背橙，在那裏自言自語，朱明纔得聽清，是昭慶寺僧房裏失火，不覺頓足叫苦，想道昨日千辛萬苦，救得紅玉，今日又失

了火，了空想已回寺，此時主婢，不知若何，事已至此，且到寺中再處，原來這日朱明進城，日已過午，紅玉主婢，對坐禪堂之內，新燕已將了空如何糾纏，左氏如何哄動的話，一一述過，兩人刻刻隄防，只守着朱明早回再作區處，左氏用話說過，新燕已猜得一二不比那客裏的人物，此番窺探，曉得紅玉是他主子，想到新燕如此主子的身分，自不必說，因亦不十分糾纏，倒常來陪伴說笑甚是殷勤，到了申酉時分寺中的人，都往門外看驗屍紅玉着急，與新燕相對而哭，心下安排，若是了空敢行無禮，拚着一死，不多時小沙彌進來，問阿四奶奶那裏去，紅玉回他出去，只聽見講堂對面耳房內嘻笑之聲，達於戶外，但聽見說他竟是個石人，却見左氏領着了空進來紅玉猛吃一驚，縮身要避，了空便道，小姐請坐，這裏來的城裏大衙門官太太，鄉紳家的小姐，貧僧都親身應酬若是尋常香客，原是知客們照管，今早爲了報官相驗的事忙了半日，此時纔得空兒所以特地奉陪，小姐休要見怪，紅玉覷然不答，左氏領進了空，也不則聲，就溜了去，新燕見勢不佳，答道，我家小姐，因落湖遇救，到貴寺原非進香的可比，大師無須應酬，儘可請便，了空一片熱心，却被冷言冷語，兜頭一蓋，好不自在，便道我們出家人，最怕得罪人總要應酬，纔是，小姐只是不理，貧僧如何落得臉來，一面說，一面把椅子移近上邊，緊傍紅玉坐處，道不是貧僧無禮，如今要求小姐賞個臉兒，了，新燕纔起身來，立在面前，紅玉已避到上面供棹之上，佛龕之下，了空一不做二不休，只索放出生擒活剝的手段來了，說道小姐避到那裏去，快理我一理罷，和尙等不得了，理着已挨到身邊，紅玉怒從心起，罵道，你這賊禿，了空道，麼，不理，你怎麼理你，怎小姐理我，同到我禪房裏逛進，就是小姐不理，也要去逛逛，紅玉見事已急，一眼看見供棹上一隻古銅蠟臺高三尺許，順手一推，却好隔着棹子，跌向外邊，正中了空腦上，呀的一聲，進了二三寸阿呀一聲，負痛拔出，看見了空一頭的鮮血，新燕在傍，兩手捧住，大號沸袈裟都染紅了，一時闔寺鼎空房裏有幾十個僧人，望着了說道反了，這小娘子狠會下都毒手，哩那紅玉新燕眼看這般光景，不着急，却已拚着一死倒覺心地坦然，那左氏先在窗外，看見了空胡纏，及紅玉推墮燭臺，早已隨着了空進房，伏侍他養息，却又要顧着紅玉，遂忽忽回到禪堂，叫幾個小沙彌，他主婢二人，到窖房外面，領着同那些女人會會

大連物價（其二）

▲標準零賣價目

工業藥品

大連市山縣通六七番地
乾卯商店大連支店
（一斤一〇〇〇瓦、一斤二、二〇四磅）
（金票本位單位圓）

品名	數目	價目
菱印硫料子	一〇〇斤	九·五〇
重曹（桶入）	五〇斤	六·七〇
重曹（包入）菱印	五〇瓩	七·二〇
火鹹	三〇〇斤	五二·五〇
同	五〇封度	五·〇〇
硅酸	三〇〇斤	二八·〇〇
同	三〇〇斤	四〇·〇〇
亞硫酸	五〇斤	七·〇〇
海波大粒照像用	一〇〇封度	七·五〇
海波工業用	一〇〇封度	六·八〇
鑫印過酸化曹達	一〇〇封度	五五·〇〇
同金貨	五〇斤	五八·〇〇
面鹹	八〇封度	三·〇〇
黃血鹽	五〇瓩	七六·〇〇
赤鐵灰淡鑛	五〇瓩	二〇·〇〇
紅礬	一〇〇瓩	七〇·〇〇
表化鉀（山乳）	一〇〇封度	七·〇〇
綠強鉱	五〇瓩	三四·〇〇
鹽化鉀	一〇〇瓩	三三·〇〇
苛性鉀	五〇瓩	三五·〇〇
過滿俺酸鉀	五〇斤	七五·〇〇
鹽酸二〇度	一〇〇封度	四·五〇
鹽酸局方	五〇封度	八·〇〇
白鹽酸三度	一〇〇封度	五·〇〇
稀鹽酸	五〇封度	五·〇〇
純鹽酸	五〇封度	八·五〇
硫酸六六度	一〇〇封度	九·〇〇
稀硫酸	五〇封度	六·七〇
純硫酸	七五封度	一〇·〇〇
硝酸四〇度	一五〇封度	二二·〇〇
純硝酸	五〇封度	二三·〇〇
草酸	一〇〇封度	三五·〇〇
石炭酸	四〇封度	二三·〇〇
酒石酸（酸礬）	五〇斤	一〇五·〇〇
檸檬酸（酸礬）	五〇斤	八五·〇〇
醋酸	二〇斤	八·〇〇
冰醋酸	二〇斤	一三·〇〇
硼酸冰	五〇斤	一八·五〇
硼酸末	五〇瓩	一九·五〇
硼砂	五〇瓩	一五·〇〇
同末	一〇〇斤	一二·〇〇
丹礬	一〇〇斤	一八·五〇
硫酸	四五封度	一二·五〇
鉻格面礬	五〇瓩	六〇·〇〇
炭酸鋇塊	五〇瓩	六〇·〇〇
同粉面	一六〇封度	九·〇〇
白陶土	三二封度	四·〇〇
鹵粉血	一五〇封度	一二·〇〇
同化塊	二五瓩	七·〇〇
鹽化灰	一〇〇瓩	八·〇〇
（乾燥用）鈣	一五瓦	三·五〇
煅性鈣	一五瓩	三·七〇
炭酸鈣	五〇封度	一·七〇
沈炭酸鈣	四〇封度	一六·〇〇
紫礬	五〇瓩	一四·五〇
白礬	一〇〇斤	六·〇〇
特養粉松一	一〇〇瓩	三·〇〇
號牌粉S	一〇〇瓩	三六·〇〇
鋅養粉藥用	一〇〇瓩	四〇·〇〇
鹽化亞鉛	五〇瓩	三·〇〇
鹽化銀	五〇瓩	一三·五〇
硫酸銀	四五瓩	一〇·〇〇
亞鉛粉A	一〇〇斤	二五·〇〇
含利鹽	二〇〇封度	三·六〇
同（藥用）	五〇瓩	五·八〇
炭酸鎂	一〇〇斤	一九·〇〇
火硝（忠勇印）	五〇瓩	七·〇〇
菱子硝	一〇〇封度	三三·〇〇
椰黃粉	一〇〇斤	七·〇〇
硫黃	一〇〇斤	四·〇〇
脫酸硫黃	一〇〇斤	一八·五〇
硫子油	六〇〇斤	九六·〇〇
奶糖	四〇封度	七·五〇
蓖麻子油	四〇封度	八·五〇
同（藥用）	三三斤	三·〇〇
亞麻仁油（藥用）	三〇封度	七·〇〇
松節油	三五封度	二五·〇〇
同（藥用）	三五封度	三·〇〇
橄欖油藥用	一四斤	一六·〇〇
阿西頓	二〇斤	四·〇〇
安母尼亞水	五〇封度	四·五〇
藥用二〇%	五〇封度	九·五〇
佛光馬林	一四斤	三·〇〇
無水酒精	一四斤	一四·五〇
依的兒	四〇封度	七·七〇
胰子液	五〇封度	一三·〇〇
甘油	一〇〇斤	九·〇〇
梗脂酸	五〇斤	九·〇〇
梗脂酸末	五〇斤	二·五〇
裏頭好	一〇〇封度	一〇·五〇
衛生球	一〇〇封度	九·八〇
同粉面	一〇〇封度	九·五〇
方形衛生塊	一〇〇封度	三·〇〇
松脂	一〇〇斤	一三·〇〇
松香H桶入	一〇〇斤	一〇·〇〇
同WW桶入	一〇〇斤	一一·五〇
膠粉（工用）	三〇封度	一二·〇〇
膠粉（藥用）	三〇封度	一三·五〇
桃膠塊	一〇〇斤	四二·〇〇
清膏酸	一樽	一二·〇〇
滲皮	一〇〇斤	一二·五〇
蠟油	一〇〇封度	一二·五〇
加勢粉	五六封度	六·八〇
藍色	二〇〇封度	一九·五〇
漂白粉	一〇〇封度	六·五〇
墨灰	一五〇封度	五·〇〇
華士林白色	一五瓩	九·五〇
藥用	一五瓩	七·五〇
同白色工用	一五瓩	七·五〇
同黃色藥用	一五瓩	一〇·〇〇
同黃色工用	同	七·五〇
石膏（藥用）	二瓩	三·八〇
石膏（工用）	二〇瓩	三·六〇
滑石粉	一六〇封度	四·八〇
黃土塊	一〇貫	二·八〇
黑鉛粉	一〇〇封度	六·五〇
條膠	一〇〇封度	三〇·〇〇
灰鵬子	四〇封度	七·五〇
草露	五〇封度	二五·〇〇
甘膏	五〇封度	二·〇〇

▲香料

品名	數目	價目
依蘭依蘭	四五〇瓦	六·〇〇
同	一二五瓦	一·五〇
玫瑰	四五〇瓦	一〇·〇〇
同	一二五瓦	一·九〇
蘭花	四五〇瓦	八·五〇
同	一二五瓦	一·八〇
蘭花S	四五〇瓦	三·〇〇
同	一二五瓦	一·〇〇
別拉木油	四五〇瓦	二·〇〇
培格馬油S	四五〇瓦	九·〇〇
同	四五〇瓦	三·〇〇
同	一二五瓦	〇·九〇
山茶花	四五〇瓦	一〇·〇〇
同	一二五瓦	〇·九〇
蘭花	四五〇瓦	六·〇〇
同	一二五瓦	一·四〇
花露精	四五〇瓦	一三·〇〇
內茉莉	四五〇瓦	二二·〇〇
水仙花	四五〇瓦	一〇·〇〇
香蘭花	四五〇瓦	一〇·〇〇
冬綠花	四五〇瓦	一五·〇〇
哈是哈是	四五〇瓦	一二·〇〇
同	一二五瓦	一·九〇
求末尼而	四五〇瓦	一〇·〇〇
同	四五〇瓦	一〇·〇〇
同香	四五〇瓦	一一·〇〇
同誕香	一二五瓦	一·八〇
龍涎香	一二五瓦	八·四〇
同草油	四五〇瓦	七·〇〇
合啦芳	四五〇瓦	二六·〇〇
同茉莉花	四五〇瓦	一〇·〇〇
茉莉花	一二五瓦	一·四〇
長壽花	一二五瓦	一·一〇
素蘭	四五〇瓦	二〇·〇〇
人造麝香	五〇〇瓦	四·〇〇
風信子	四五〇瓦	一三·〇〇
古納林	一瓩入	一二·〇〇
几馬林	一瓩入	一三·〇〇
古草	一二五瓦	二·二〇
香力木油	一二五瓦	一·五〇
人加里油	五〇〇瓦	二·八〇

紙及印刷品

大連市監部通四三番地
福盛號紙莊

▲各種紙類（金票本位單位圓）

品名	單位	單價
造紙	一磅	二·六〇
印刷紙	一磅	二·六〇
色牛皮紙	一連	六·三〇
代紋紙牛皮西洋	一連	五·五〇
同東洋	一連	五·一〇
巴勞路紙	一連	三·九〇
日勞路紙	一連	三·六〇
維以斯紙	一連	一·八〇
號酸紙	一連	三·三〇
日有光紙	一連	一·五〇
色有光紙	一連	二·四八
七邊紙一連	一連	三·二〇
日毛邊紙	一連	三·二〇
黃色臘光紙各	一連	一〇·〇〇
黃表古紙	一連	五·〇〇
川表紙料	一箇	九·九〇
紙料	壹塊	一·九〇
日玻璃紙三百番	一連	四二·〇〇
色玻璃紙	一連	三三·〇〇
因洲半紙八千代	一丸	一六·五〇
大洲半紙水仙	一丸	一六·〇〇
因洲美濃瑞鳳	一丸	二一·〇〇
大洲美濃舞姬	一丸	一九·〇〇
同鳳龍	一丸	二〇·〇〇
同雲龍	一丸	二三·〇〇
因洲代用朝日	一丸	一四·〇〇
半紙	一丸	一五·〇〇
同美濃木曾川	一丸	一五·〇〇
薄葉半紙張良	一丸	一二·〇〇
薄葉半紙千種	一丸	一三·〇〇
薄葉美濃韓信	一丸	一三·〇〇
薄葉美濃鐵甲	一丸	一三·〇〇
吃墨半紙牡丹	一丸	一二·〇〇
吃墨美濃富士	一丸	一六·〇〇
機械吃墨紙勝利	一丸	一七·〇〇
機械吃墨濃正義	一丸	一七·五〇

▲龍印印刷用油墨

品名	單位	單價
活版用墨八一號	一磅	四·〇〇
活版用墨八三號	一磅	七·〇〇
新羅用墨四〇	一磅	七·五〇
石版用黑五〇號	一磅	七·五〇
活版用黃二六號	一磅	四·〇〇
石版用黃一一號	一磅	五·五〇
活版用赤三一號	一磅	六·〇〇
石版用金赤三六號	一磅	一·五〇
活版用藍二八號	一磅	六·〇〇
石版用藍四號	一磅	九·〇〇
活版用黃別五號	一磅	九·〇〇
石版黃用五號	一磅	一·五〇
活版用線A號	一磅	七·〇〇
活版用綠一〇號	一磅	一·三〇
粉紅一八號	一磅	一·五〇
紫墨五〇號	一磅	一·五〇
茶一五號	一磅	一·三〇
白一一號	一磅	四·〇〇

▲印刷材料品

品名	單位	單價
轉寫油墨四分一磅	一磅	二·三〇
泥司油	一磅	五·〇〇
磨石	一磅	一·五〇
小磨石	一塊	四·〇〇
大滾子	一個	七·〇〇
小墨版	一根	八·〇〇
膠皮	一個	一·〇〇
墨錠	一組	一·〇〇
手海綿	一塊	〇·六〇
人版針	一根	〇·二〇
修版刀	一把	〇·五〇
修墨	一頂	〇·四〇
樂香粉	一磅	〇·三〇
松石粉	一磅	〇·三〇
化石膠	一磅	〇·四〇
浮石粉	一磅	〇·二〇
桃剛砂	一磅	〇·一〇
金來藥紙	十枚	〇·七〇
船洋藥紙	十枚	〇·四〇
東板皮子	一尺	〇·二〇
押紙刀	一把	〇·八〇
裁子	一把	〇·三〇
錐子	一把	〇·四〇
鑷切鋏	一把	〇·八〇
對切五號	一個	〇·五〇
盒切機	一架	〇·五〇
對羅切機	一架	八·五〇
斜番水線	一百枚	四·二〇
九番綫	百枚	三·八〇
水五分書二邊	十根	二·〇〇
分五號書四邊	十根	一·二〇
分五號書二邊	十根	一·五〇
分六號書四邊	十根	一·〇〇
分六號書二邊	十根	一·五〇
分五號鉛四條	十根	一·〇〇
分五號鉛條	十根	九〇

一月中旬貿易 超入二千餘萬

東京電、大藏省發表、二月中自內地、及朝鮮、台灣、對外貿易如左（單位千圓）

輸出 六五、八五一
輸入 八九、一七四
合計 一五五、〇二五
入超 二三、三二三

一月以降累訂入超一二、〇一一

二四中旬重要品輸出入額如左

△輸出
小麥粉五五六 一、四八七
罐詰食料 一、〇三
綿織糸 九、三八一
生系 一、〇七一
綿織物 一四、一七一
絹織物 二、一六八
人絹織物 三、一一〇
莫大小製品 一、一二九

△輸入
小麥 一、五一
豆類 二、六九
原油及重油 二、七三〇
棉花 三八、五九一
羊毛 三、〇一
鐵 五、九七
機械類 一、七二
木材 一、八二
△再中國內地分如左
輸出 六三、六四六
輸入 八五、四二四
合計 一四九、〇七〇
入超 二一、七

增設對滿之電線

京城電、朝鮮總督府遞信局十年度豫算中之整備費比例年增加倍額、計百五十萬圓主要事業爲對滿施設、即京城以北增設電線二回線、一切附帶設備

馮氏斷癮救苦金丹

商部註冊 靈芝商標 天津
中央衛生試驗所化驗全國禁煙委員會張主席題贈（除煙務靈）

天津特別市衛生局化驗註冊▲社會局出示保護 展覽會得特獎（一百分）

▲直隸省長傳諭嘉獎▲山西省署核准備案▲天津警察廳保護▲註冊太原警處出示保護▲通行無阻江西省府化驗獎勵▲海路六山東國省均得優等獎▲漢口禁煙會化驗▲全國英內及十七年展會清一同治盒商會證明▲功效毒大品片本堂自得和用七上海禁煙證明▲發著已等偉質純化輕性者平裝▲十年天津南會分增▲卓國昌黎各無官化藥註冊興復到經▲天津美食鴉▲雨黃安已具無宣勝聽緩收記等舉者飲洋美事台拒河前

天堂發售者 人剪下者 郵票 附郵票一分當即奉閱

天津西馬路法租界 天祥市場 唆芝堂

△招請外埠經理處 東北總發行山海關南門中間路東峻芝堂分號

哈爾濱道外正陽六道街口亭得利內 柯爾登洋行經理 遼寧總經理大街軍署震泰報館 電話三四〇二一六六十七

外埠函購須附郵票一百二十六分 凡東北各大藥房大商店願分銷者請就近與敝分號通函接洽可也

奉送 男子五淋白濁 女子赤白帶下的 鰲星來蘇草

男子五淋白濁、女子赤白帶下、倘或頑忽不治、不但體弱、乏嗣、猶爲堪虞、甚者性劇烈、服之則有倒提內虛之虞、後患更不堪設想、惟一藥、來蘇草」乃婆羅洲特產、藥性純和平、治淋治帶有特殊功效、本國種植以來、遠近患者爭相購服、確立奏效、明證、惟近年來購者日多、剪報來購不酌收藥本、外埠寄費郵票、每一服暫收大洋七角、早一送一、願服者希速購買、大連代理處 三七四七號、華門外北海路奉天村 大洋華蘇稻香 滿洲總代理處、店西門外子德記 全棧大藥房 電話

秋農醫院

奉天大南門裡場（○）電話三二一

診療科目 ●內科 皮膚花柳科 ●外科 耳鼻咽喉科 ●兒科 產婦科眼科

附設戒煙

不論年久癮重及身體虛弱者均可醫治不用瘋藥麻藥無痛苦七日至半月全癒本院醫師多年研究我國人因言語不通醫院設備完全各種手術均能施行便利計自設醫院設備完善室清靜備有漢堂自來水夏有電扇冬有暖氣隨時入院看護周到收費低廉 鴉片嗎啡白面巴比那兒等癮

院長 苗秀新啓

廣告事件…… 電話（三）二五五三

新京義和謙蔘茸藥店 特別啓事

啓者本藥店開設在商埠已歷十數餘年之久專辦滿洲山鹿茸牛黃麝香虎骨田雞鹿筋蔴茸更復不惜重資派專門人才逐赴各地採購遍選犀角頂嫩羚羊西藏紅花跌打五加各種人參肉桂四川油樸五臺射香雲貴雄精老山血珀及各種珍貴藥材應有盡有精製飲片丸散湯劑膠丹頗蒙界贊許有口皆碑自建國以來更加精益求精內部設備完全敝號聘有醫士應病有請急至診脈寄慎周詳並將出售藥材價由劉下一律特別從減恐未週知特此聲明

新京義和謙藥店謹啓

鍾鼎氏治耳萬靈油

治痛癢膿血鳴聾塞等耳每付兩瓶現洋兩圓 總批發處奉天小南門裏宗仁府胡同東（鍾鼎居）廣招現欵代理

痰喘咳嗽一服除根

無論新舊治療速服龍角散

傷風感冒雖然初覺輕症若帶些痰咳痰喘可不能輕視、不趁早治療便轉成肺炎肋膜炎、若犯肺癆終身難治、若有痰咳痰喘症狀無論輕重須速服用專門仙藥龍角散趁早治療完全除根

龍角散適應病症

（痰咳）凡頑痰不化咳逆不止之人
（痰喘）凡痰喘塞喉呼吸困難之人
（頻咳）凡咳嗽頻發不能安眠之人
（流感）凡因流行感冒患咳症之人
（肺癆）凡肺患癆症咳嗽無力之人
（帶血）凡痰有臭氣時帶血癥之人
（失音）凡聲音嗄啞咽燥喉痛之人
（老人）凡老衰或病後之虛勞咳嗽
（小兒）凡小兒之疫咳及麻疹咳嗽
其他一切頑梗別致的呼吸器疾患所發痰咳連用一二星期必有靈効如神

注册商標

龍角散

特長

此散用貴重藥材精製用量少許奏功如神且頗有香味極適服用最合不愛服藥之人及病人兒女一用此藥精神爽快除去一切咽喉痛苦

藥價

二十日分 二十錢
四日分 三十錢
八日分 五十錢
十八日分 一圓
四十日分 二圓
六十日分 三圓

總舖 株式會社 藤井得三郎商店

東京市神田區豐島町 振替口座東京九一一番

總發售處 大連浪速町 奉天加茂町 哈爾濱八站南馬路 奉天浪速通

日本賣藥會社 井上誠昌堂

代售處

大連 華泰藥房 同 泰西藥房 同 春藥房 同 德記西藥房 同 德記藥房 同 康德記藥房 同 濱生堂藥房 同 德興藥房 同 志義成藥房 同 中興藥房 同 天和藥房 同 東信藥房 同 德記藥房 金州 慈仁東藥房 同 志誠成藥房

營口 同 皮口 同 城子疃 同 瓦房店 同 松樹驛 同 蓋平 同 芝罘 同 威海衛

康德成藥房 志義成藥房 德順藥房 稻記藥房 集生藥局 仁義德長藥局 保和藥局 集義元藥局 永泰藥局 康記藥房 元慶昌藥局 咸春堂藥房 會春堂藥房 山東藥房 華美藥房 生生堂藥局

營口 同 同 同 同 同 大石橋 同 海城 同 鞍山 遼陽 同 同 同

泰東藥房 興亞藥房 保興長藥房 中西藥房 義和豐藥記 裕泰成藥房 義興堂藥記 長生堂藥房 衛生復藥房 華西藥房 和發祥藥房 同仁堂藥房 義和堂藥房 東英藥房 興華藥房 天福堂藥局

同 安東縣 撫順 本溪湖 奉天 同 同 鐵嶺 同 同 開原 同 四平街 同 公主嶺

大和興藥房 咸和堂藥房 一木藥房 濟生堂藥房 多久島藥房 大德生藥房 歡美藥房 中西藥房 五洲藥房 義和堂藥房 福壽藥房 和發久藥房 東亞藥房 岸田生堂藥房 和發瑞藥房 大口藥房

同 鄭家屯 同 洮南 同 通遼 八面城 新民屯 通化縣 西豐縣 莊河縣 新京 同 同 同 吉林

東亞藥房 和發義藥房 和東順藥房 永和堂藥房 東英藥房 和發增藥房 和盛同藥房 積盛興藥房 積生堂藥房 廣和祥藥房 泰西藥房 中西藥房 五洲藥房 錦和慶藥房 五洲藥房

同 同 富錦 張家灣 哈爾濱 同 海倫 同 同 大黑河 同 齊齊哈爾 望奎縣 拉哈站 安達站 拜泉縣

中西藥房 泰華藥房 永濟堂藥房 華西藥房 寶球藥房 泰豐西藥房 天華藥房 興記藥房 久長藥房 宮崎藥房 大同藥房 宮山堂藥房 天和長藥房 華英藥房 衛生藥房 中西藥房

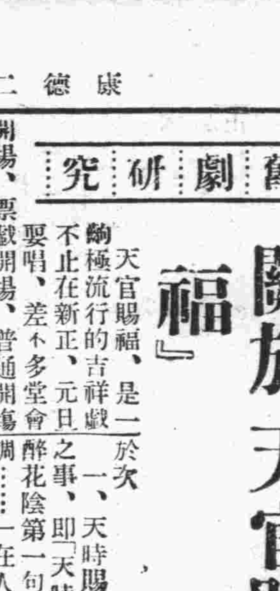

（週刊之五）第十六期

舊劇研究

關於『天官賜福』

淡芸

天官賜福、是一齣極流行的吉祥戲、不止在新正、元旦要唱、差不多堂會開場、票戲開場、普通開場調……都喜歡唱牠、牠本來是崑曲但是皮黃班也要用、以至於窮梆子班影戲宮戲都是拿牠作開場戲、賜福之作很冠冕的開場戲、來源也很久、據傳說約在明代中葉產生的、有已難考證、可知已經流行三四百年了、能一齣戲能流傳幾百年、伸張到不同性質不同類的戲劇裏面去、形成家弦戶誦、一切戲班必須有的典型劇、一定自有一種不可磨滅的價值、可證賜福也一定有牠的優美、受人歡迎的地方、賜福的聲音是北曲「黃鐘宮」醉花陰一套、無論何時何地、自要唱出「雨順風調萬民好、慶豐年、人人歡樂」……於音節腔調中、就可以代表出一種太平的氣象來、也可以說是「盛世之音」了、賜福的穿插很熱鬧、牛郎織女文曲財神樣樣吉祥的神仙俱備、五光十色、都有神秘的意味、不能不使你鼓舞歡欣、生出新的氣象、新的生力、感覺着無限的安適與樸實、戲劇的核心是要有激刺、或悲或喜都有强烈的動人地方、但是像賜福並不與人以過分的激刺——它只是平々淡々中、叫你歡喜、叫你向上、使你知道四周圍、都是和風甘雨、安善良民、人間的醜惡、宇宙的狂暴、這裏是沒有的、是絕對使人想不起線索的、東方的藝術最特別最高超就是「安定靜和」的印象、像古琴聲音的意趣、絕沒有西洋提琴那樣哀怨、中國笛子那樣澎湃、那末賜福的最妙之點、就是像音樂中的古琴一樣、如果細心領畧、方知其味無窮

賜福之流行既如是之久、如是之廣、則其代表多數人之思想、可以概見、今分述於次

一、天時　賜福中其最聆韻之事、即「天時」好、故首枝醉花陰第一句即爲「雨順風調」……一在人力尙不能勝天之時、人之一切生活、究本窮源、仍須靠天、考歷代大亂之源、無不出於饑饉、故「雨順風調……」則上下相安、政治自然易於措手

二、人功　賜福於祝時天時順正外、次則力奬人功、如喜遷鶯曲之「則羨他功深得浩、則羨他功深德浩……」一人之幸福多年積於自身之努力、故勸勉工作、無不福利者也、其次上牛郎織女文曲財神、則代表農工仕商四民、勸其敬業樂群、則天下太平矣

三、節儉　奢侈爲人生之大害、節儉則爲幸福之根源、西儒亦早有成言、賜福刮地風曲云「積米豆穀滿倉間……」

四、積德爲善、在中國之人生哲學、以「德」爲首「善」爲先、故賜福中屢言德善兩字、爲「德浩」「積德的」一「怎如爲善好」一「財源發德行昭」等是

總之、此劇寓有深刻之教訓意味、鼓勵人教子、積德爲善敬業、樂群、節儉、努力工作、關於政治思想、則有「似這等官不差民不擾……」足見「官差民擾」斯爲國家之大患！關於經濟思想、則爲「功深」「貯蓄」所謂開源節流是也、關於教育思想則如、「寶燕山五子登科早」勉仕人夫階級讀書登科、做大官積德爲善、則可福壽綿長矣、暨乎現代民衆之思潮固與前絕異、然「努力工作」「勤勉」「節儉」「積德爲善」教育兒孫一「官不差民不擾」則一也、由是知賜福仍有其時代之存留性、於今後短時期中尙可流傳不息

『前程』本事

蘇蘭英一個紅女伶、他已厭倦風塵、演畢了他的臨別紀念——最後一劇、坐到化裝室中、卸去鉛粉、雖然自已是誠意擺脫此種生活然而也不無有所留戀她的夥伴馮秋、是很了解她的私衷、可是她的琴師、她底後台經理是感到失去一個可以利用的對象、到姚君傑雖然不是資本家、但他有自立的技能、尤其是他有足以對某一部人可以驕傲的、就是他能取得蘭英的戀情、他們要結成終身的伴侶、所以他才站在有錢與有閑階級的中間、周實之他也是捧她的一個、他雖同樣的不滿意於蘭英的下嫁、但他沒有權威、得以阻止她、蘭英和君傑的結合、本來不是物質的享受、儘管他們婚後、他很忙於工作、她也很忙於工作、但身體的辛苦、無論如何征服不了精神的愉快、君傑病了、而且延纏差不多到三月光景、遵照醫生的診囑、還到一個海濱的療養院去休養、不過在經濟方面她是受到莫大的壓迫、同時她更不敢把這足以愁煩的消息告訴他、在她是再痛苦也沒有、一個人在愁急危困時候的行動、往々會等不及一再的考慮、所以蘭英付不出醫院診費時、去和周實之商量經濟的通融、實之對蘭英本是有野心的、所以一方面是接濟她、一方面却又要挾她、可憐她已變成一隻無抵抗的羊羔、病魔退却後、官運又亨通、君傑出了醫院、得到友人的介紹混入政界、居移氣、養移體、君傑現在的人生觀、好像是轉變到另一個世界里去、對於漂亮的女秘書、以及交際花潘雪芬、都會有不言而喻的企圖、君傑特舉行盛大的跳舞、招待總長和夫人、在這酒紅燈綠的歡宴之夜、蘭英看到總長夫人和雪芬、以及一切的摩登太太小姐們、個々都是青春少艾、在相形之下、尤其已經感到自已漸々老了、尤其是君傑和雪芬的談話神情、似乎君傑也有追尋少女的意向、這重大的悲哀、簡直佔據了蘭英的整個心靈、同時寶之對於蘭英還沒有放棄他底追逐工作、藉着蘭英曾經向他借欵、不斷和她糾纏、蘭英不得已赴寶之的約會、而到旅館去、却又被雪芬看見、也許雪芬告訴了君傑、所以君傑等蘭英回家後、是用嚴厲的態度對待她、的確他現在是做官了、做官的人是多麼愛惜名譽、他終於是罵她、打她、甚而至於逐他、儘管蘭英是百般的解釋、然而得不到他底同情、但是蘭英覺悟了、她知道她不該單作一個賢妻、他還應該要做一個人、要去創造新生活、她從前因他而受周寶之要挾的信件給他看、不過是想表明自已的心跡、而絕不是想藉此和他妥協

蘇蘭英重行登台的大廣告佔據了報紙的封面、雖然她底包銀是比從前減少、但她並不是依靠男子、而是用自已的力量去開闢自已的前程

『桃李刧』評（下）

亢水

（三）

一個建業工藝學校畢業的學生、抱着十足的熱烈的偉大的志向、走向社會中去

在社會中、他開始認識了世界、認識了人生

但他自已仍然把自已看作一朶蓮花、不肯染入淤泥、他想用他的正義之劍、去劃盡人間的自私、自利他想用的他純熱的火、燒燃起一個乾淨的世界但終於他失敗了

最初他和輪船公司經理、因爲反對輪船搭乘超量的貨物、在這件事上、他失職了

後來受到了社會上的許多冷譏熱諷、他灰心了、他的愛妻、來開始和社會上來接觸

人們都捐着一面假招牌、正義、人道、平等……來號召、一個弱女子、又能對它們怎樣

她開始也認識了社會、認識了人生、雖然她覺得和她在未踏入社會以前、所臆想的社會不同、但她並不灰心、她曾用愛來安慰丈夫、用愛來改造世界

但這是男人的世界、女人哪裏擺、花瓶、玩物……她受了許多同人的輕視、侮辱……可是她依然鼓着勇氣、含着眼淚、來和社會搏鬪

我們的新青年、那個畢業生、是慣於搗亂的、他剛找到了一個飯盌、但又因不同意建築廠主偷工減料的行爲、而又宣告職業破產了

他詛咒着這社會、這世界、這……世界上的一切

他妻子也因爲受不慣男人的猥褻待遇、終於在經理的欺騙下、她賞了他幾個耳括子而失業了

一對社會中的叛逆、依然不度德、不量力的掙扎

後來他因爲還想活幾天的原故、不得不向舊社會投降、終於在造船所、去當苦力、可是社會上並沒有同情、都是自私自利

他因爲妻子生產、而請假幾日、都被工頭拒絕、他還有什麼希望、社會原來如此、令人猙獰可怕啊

他底她因爲生產不久而自已下樓去打水、從樓梯跌下來了、他向工頭打算先支工資、去醫治她底傷可是仍然沒得允許、他傷心極了到底他成了一個罪囚

他偷了廠裏的幾塊工錢、想治妻子的傷、可是他把醫生請到妻子已經死了、終於因此、他被逮捕到監裏

於是這一個有爲的青年、終於完了、可是這到底是因爲什麼呢？

「我們今天是桃李芬芳、明天是社會的棟梁……」

這一片歌聲、依然如怨如訴的紛總在大家的耳裏

桃李刧中之一幕

男主角　袁牧之
女主角　陳波兒

（四）

這是上海電通公司的處女作、各方面都很賣力氣

新導演、新演員、實在是不可多得的出品

題材是抓住了現實、斷不是天一的老調、總是那一股子腐朽勁兒

袁牧之是滬上知名的分子、「戲」的月刊底主編者在這片裏、真很賣力氣、但有些地方太嫌做作、是其美中不足的地方

陳波兒、當然不跟胡蝶、陳玉梅……等一些紅影星們的名氣大、可是表演的技術、究竟不弱、然而只是因爲無名、無名的人、是得不到社會上贊助的

其他人物不多登場、還沒有什麼好壞的可言

攝製的技巧、也都是無疵可指、特別是有許多地方、格外顯出導演者的意義深刻、像最初的畢業演詞、和最末的探監、男女主人公黃金時代的愛的消逝、和後來、一齊掙扎於生活的壓迫下、該如何使人感受着尖銳的刺激

發音很清楚、可惜因爲我沒聽慣、也許是電影院設備的不完善、所以全片中的對白、只有前一半還聽見一些、至於後半、就都沒聽見

總之、這是一部耗了許多心血的作品、雖然在意識的表現上、不及「漁光曲」「人生」……來得偉大但究竟還强過「姊妹花」、「滿江紅」、「紉珠」……這一類略帶些鴛鴦、桃色的東西

好萊塢

掛上召租牌子 明星們的別墅

密斯

從大房子搬到小房子、小房子分租、一家變爲兩家、兩家變爲三家、這是、上海最近由於經濟沒落所造成的、居住狀況、但是、現在的經濟沒落、是普遍於全世界的、好萊塢當然也不能獨居例外、因此好萊塢的明星們、有紛紛將住宅、別墅山莊出租的事發生、非但過去的明星、因爲經濟拮据、節省開支起見、不得不將他們的大廈讓給人家住、就是現住的明星們、他們東一所住宅、西一所別的、亦勢必割愛、留着好萊塢的房子自已住、而在地點較遠些的房屋出租給別人、這不是和平常人、破敗之後、將餘屋分租給人一樣嗎？要是在經濟沒有衰落之前、他們平日住在好萊塢鎮上、星期末住在海濱、休假時住在山莊、每個地方都有碩大無朋的汽車、馬厩、游泳池、網球場、花圃、練身房、戲場等應有盡有、享盡人間的清福金錢豈所計及、那有割愛出租之理、到了現在、自從前年銀行紛紛倒閉之後、餓狼已在他們的門口、勢將登堂入室、就是幾個不愁經濟的看了人家紛紛縮小範圍、的節日用、亦不敢自誇豪華起來了、現在我們且講幾所大房子、明星們的產業、現在都掛着召租的牌子的

曼琳黛維絲(Marion Davies)在聖他蒙尼卡海濱、有一所別墅、面臨太平洋、那所別墅、不過是她「客舍」當然在形式富麗等等、不能和她在聖他蒙尼卡的住宅相比擬的、但是已經有十二間臥室、六間浴室、以至僕役室等、裏面裝置外國來的古董、頗爲幽靜可喜、從前別莉勃克住過、每月租金二千五百美金、現在瑪琳黛德麗住在裏面、每月租不過一千五百美金、蓓々黛妮兒絲(Bebe Daniels)已經成了好萊塢有名的房東太太了她在海邊上、有三所房子出租、最貴的是日租二千美金從前波拉尼格里曾經住過、那裏面布置極爲富麗、前面是一片私人的海濱、曼麗兒馥(Mary Pickford)大家都知道她的璧克范大厦、是他和范朋克合造的府邸、是一個世界聞名的地方、但是她在海邊上的一所別墅、現在亦掛上了召租牌子了、你要是願意要這位美國的甜心做你的房東太太的話、你每月付房金六百美金、亦可算是低廉的了、那亦是建築在一個私人沙灘上的

瑙瑪塔美琪(Norma Talmadge)在十年前、是好萊塢最美麗的紅星了、她現在亦有一所海濱別墅出租、除掉有一碧無際的太平洋、可資浮沉之外、還有一個淡水的游泳池、租金每月不過八百五十美金、薛爾維亞雪妮、塞爾姆斯(Richard Barthelmess)手裏租來的、那亦在海邊上、最宜於夏天避暑之居、現在冬令已交、她自已住在好萊塢鎮上、還要對那所大房子、騰出一半分租給人家哩、麗琳哈惠(Lilian Harvey)自從山上、搬下來之後、那所房子、就出曼麗納喜租了下來、但是曼麗納喜現在又要搬了、你如果願意、祇要付月租七百五十美金、那是很便宜的、因爲那所房子是西班牙式的建築、花園圍繞了房子的四週、布置極具匠心、裏面的傢俱、統通是法國運來的、可云精巧絕倫、特別還有一間游戲室、裏面玩具從六袋檯球至於、無不具備、珂琳穆亞(Colleen Moore)在貝爾愛建築的優美住宅、現在亦以一千二百五十元的月租、租給瑪琳黛德麗許了、以上所說的、不過畧舉其一二、其餘的亦就無庸一一列舉了

編輯室放送

小鐸君：

來稿很好、足見君時刻關心於漠北藝壇、但大作中所謂「藝術和人生」一題、在本刊中係討論另一問題者與君作之意見無涉君所對以略作一個更正的文字、或是另一題目、本刊曾載有、「舊劇的現實藝術價值」一及「藝術與民衆」二文、君大作中所引該文之意思多爲前兩篇文字中之所有、或者君誤魯爲魚耳

因此之故、暫不便發表君如有新意見、請予另撰一新文字再爲寄下、此請

順頌

文安

（編者）

認明商標以防假冒

前北京內務部立案北京實業部註册
國民政府內政部中央衛生試驗所化驗
國民政府實業部註册國立案化驗

上海韓奇逢大醫士黑鷄白鳳丸

主治經血不調、起前錯後、行經腹痛、白帶過多、久不生育子宮寒冷、腰腿筋骨疼痛、心跳、久患小產腹內有塊病者、頭迷四肢無力者、發燒心忙、或飲食少進、夜不安眠、睡多惡夢者、行經時胸膈膨悶、或紫黑成塊及淡紅者、氣虛虧血咳嗽痰喘午後巴不正、或邪病、因生氣或房事所傷以致崩漏者發燒者、如同患經血各症宜服之也

定價每打五十元每盒五圓外埠購買直接向各分公司可也、總發行上海英租界芝罘路二三一號韓奇逢大藥房全國公司五十餘處

大津英租界十七號路四號韓奇逢藥房有限公司
哈爾濱道外純化街八十九號歐亞醫院內寓韓奇逢藥房有限公司
奉天商埠南三經路分所不遠福寧里韓奇逢藥房有限公司
營口永世街門牌一百二十號韓奇逢藥房有限公司
安東後聚實街十八號韓奇逢藥房有限公司
大連西崗平和街四八番韓奇逢藥房有限公司

大連市西通六十四番地
王仁眼科醫院
電話六七五二號
地址在常盤橋西廣場電車道中間路北便是

補腎壯陽添精種子聖藥
金剛藥片
大贈品買一盒送一盒四十天止　贈送一半

主治先天不足腎經虧損房勞過度手淫過度遺精滑精缺乏精冷精清子嗣艱難陰莖短小陽萎！不舉舉而不堅堅而不久房事早洩老年精衰夜多小便精神困倦頭暈眼花耳鳴作蟬鳴行動心跳動作氣喘四肢無力腰痛腿軟形容枯瘦有夜不安寐等症凡腎經所虧發生各症無論新久按法服用均有特效此藥純粹補劑非市上所售之興奮品可比如無病常服永保無腎虧陽萎之虞且體質强壯精神充足而房事快美得十分滿意故東西各大醫生每治腎虧陽萎病時得囑其服金剛片聖藥其性和平效力宏富不寒不燥四時皆宜老幼可服毫無流弊眞正百發百仲全球無二第一良藥也服法每日早晚飯前服二片白水送下要有房事前一點鐘用四片淡鹽水送下奏效如神

定價大瓶國幣二元四角半打大瓶十二元　小瓶國幣一元二角半打小瓶六元
總售處濱江老福春堂批發

天下馳名
咳嗽聖藥
劉氏金丹
此丹善治老少咳嗽
既咳痰喘五癆七傷吐痰吐血氣虛身弱服此聖藥除根不犯
定價每付國幣一角每盒國幣一元

▲大連西崗泰康德記全興▲西崗大和街德記藥房▲華西大和藥房▲西崗康德記▲閘房康德記淡路町瑞生藥店▲店▲泰興合記藥房▲店源棧▲同益堂▲和發號▲大美東▲歐美生東▲閣房康德房▲營口泰▲德發▲新義藥局▲奉天▲錦州▲吉林▲…

外埠各大藥房均有經售倘無處購買將欵匯寄哈爾濱本號
總發行所哈爾濱道外十四道街
老福春堂

常備聖藥萬病可治現屆冬令吾人常患

凍瘡　煤毒　用虎標萬金油　即愈

用法
凍瘡——在患處用溫水洗淨後日擦三次早中晚數日即腫退紅消若已爛開擦在四週
煤毒——臨睡時用萬金油少許冲溫開水服下兼用油擦在頭額口鼻自可避毒

虎標八卦丹　潤喉止咳提神避穢
虎標頭痛粉　各種頭痛五分鐘即愈

本堂藥品經中日滿英法美荷暹羅安南馬來由各國政府註册不得假冒

總行新嘉坡
分廠汕頭
分行　上海、漢口、天津、廣州、香港、福州、廈門、梧州、海口、台灣、

大連代理　鴻濟藥房　安國藥房
　　　　　同仁堂　　同慶藥房
奉天代理　中洪藥房
新京代理　中西藥房　五洲藥房

虎標永安堂主人胡文虎謹啓

患癮
戒除片
鴉片嗎啡
海洛
開始
治療
內科
小兒科
花柳科

春華醫院

（入院隨意）

院長東京醫學士　徐榮
大連市西崗東關街電車站旁
電話（三）一五七二番

五淋新藥發賣
一盒得利格諾賓（Dorigon obn）

此劑爲大阪醫科大學醫學士福原正義先生所創製爲慢性急性五淋之新藥一經服用確能立奏效果
五日分——金一元五角
十日分——金三元

總發賣元　日本橋藥局
大連市信濃町四十四番地
電話（二）八三六二
振替大連四四九七

帽子牌商標

主治
○偏正頭痛　○頭重神昏
○頭目朦朧　○腦筋疲勞
○精神鬱悒　○面神經痛
○宿酒惡醉　○暈船暈車

腦欣

定價（二十錢）（一圓五十錢）

醫學博士森田資孝先生推賛頭痛聖藥

腦欣如遇頭腦疼痛非常難忍時、頭目眩暈神智昏迷時、神疲倦時、及惡醉宿酒未醒時、倘速服腦欣可立見其功、服後三分鐘、頓覺頭目快爽神智清新、苦痛盡忘、有如夜月秋遊、腦有心曠神怡之妙、此偉積確爲本劑獨具之特長且雖連續服用、對於能神經或心臟胃腸等、决無副作用、亦無惡影響

◇腦欣、除粉末藥外尙有錠藥一並發售可隨意購用
◇近坊間有牟利之徒、僞冒本劑騙人、幸希注意帽子牌商標、庶不致悞
◇各地有名藥房均有代售

大日本名古屋市東區京町二
荒川長太郎合名會社謹製
滿洲國總批發
新京永樂町三
新京藥品株式會社

心痛·肚痛·膨悶·脹飽·絕對神効

心腹舒快丸

心痛肚脹脾胃不和消化不良飽脹酸痛嘔吐諸病五積六聚飲食不進百發百中藥房均售每包三角大洋參角

大連德記全棧大藥房發行

消閑世界

紀念碑
——有情人未必成眷屬——

（黃仲鈞）

被人譏爲懦弱、從前方洮難回來的幾個同志、在鄭公所裏組織了一個後方互助會、想勸導民衆、一致起來、抵抗讐仇、並且募點東西、接濟前線爲國家犧牲同志、這要算人類應盡的義務罷、但不識相的當地首屈一指的大紳士、他非但不抱同情、而且暗中恨命摧殘、竟使這幾位熱烈的同志們、都垂頭喪氣、沒精打彩、眉不展、竟想不出一個好方法來、能維持這會的永久、或達到他們滿腔熱望的目的、在這風雨飄搖的互助會裏、有一個胡同志大聲疾呼着說、罷了！罷了！老田一天到晚、覓想不出好方法來、何苦呢！徒用心機、到不如跟了我、到H市去跑一蹚、解解這幾日來胸懷、不展的憂慮愁思、想人生幾何、古人秉燭夜遊、良有以也、老田點々頭、表示默認的意思、極力主持會務的柱石、施煥明同志、臉上顯着很忿怒、反對着說、你去我去、那不是樹倒猢猻散的現象嗎？外人譏我們五分鐘熱度、現在人着二兄的行爲、益發使我相信不疑了、殊不知無論什麼事件、大至國家社會、小至家庭的人、當事人總須有恒心熱心才好、我看你們倆位、熱心有餘、恒心不足、所以對於本會的前途、非但無濟於將來、直有妨礙於現在！老胡聽到不耐煩起來、就站着回答說：老兄！我們是枵腹從公、非但名利、不兼收、還要你當而的蹊落、其實我們亦不主張把這個會來解散、不過過告兩天假、到H市去走一蹚、或許、那邊仕紳有幫助我們的可能、這不是比較在這裏坐井觀天、空思自想的要好得多嗎？這幾句話、說得施煥明跳起來、拍手贊成、叫說很有道理、這件提案大家就不表決而表決的一鬨而散了

胡光裕匆匆的用了中餐之後、就來拉老田一同到H市去、老田說、我想活活血脈、不主張坐車去、就步行到H市去罷、左不過四十幾里路程、怕不費三四個鐘頭、就走到了罷、同時可以講講談談、也很有意思的一件玩意兒、你以爲怎樣？光裕回答說：有倆人去、本來用不着乘車、既省錢又得運動、豈非一舉兩得、那麼我們就此、一二三、走開步走、光裕說、我認爲走大河沿去、還不如繞羊腸小道路、是近又幽雅、老田說、我好也不知道路的、往東走也好、往西走也好、無可無不可的、他們倆就向青翠蓊鬱的森林中走去、爬山攀樹、老胡走得氣喘喘的、就開始談了、老田你曾經渡過戀愛的生活嗎？老田回答說、我想這種生活、在青年過程中、大概是都渡過的罷？我是二十世紀的青年、當然不能例外、但是結果一點也不好、所以我不願說這件事、也雅不願你來追究我的戀愛過程史、光裕說失戀本是人生最痛苦的事情、但是比失戀更痛苦的事情也須有的、老田說那不是笑話奇談嗎？當人受着失戀的時候、心灰意懶、萬事皆休、簡直比死掉還難過、比仿死掉、如快刀斬亂麻、倒也一爽兩快、這個可望而不可得的味兒、眞耐人氣苦人啊！光裕拂手答道、不對！不對！古人說侯門一入深似海、從此蕭郎是路人、雖然是痛心疾首的話、但命運之神、要是騎在你的頭上、或許也有破鏡重圓的可能、譬如像我、算是戀愛的過程中、得着圓滿的一頁、但是她一了攜手死掉了、剩我孤零伶人過單調的生活、我有時回憶起來、確有自殺的決心、但是年邁老母在堂、依靠何人、所以我可以徹底的說一句、我現在是爲我母親而做人、並不是爲我自已、而做人啊！老田說、啞！你原來有這段傷心史嗎？請你把這段傷心史、來告訴我罷、光裕搔了搔頭、想了半天、笑嘻嘻的說、我們走的路還不到五分之一呢、你若願意聽我這段傷心史、我就告訴你個大概罷、說起來非常有趣、而且其中有同我吃乾醋的人、看實々少呢！老田說你嚕嚕懸々的、說一氣什麼、乾脆的說一個痛快、就能了、兎得使人喉嚨裏癢誘誘的、胡光裕他那裏就背一口氣說完呢、嚇了嚇唾沫、吐了一口黃痰、才慢慢的說、老田你知道我未到上海之前、是在南城小學校裏教書的罷、那時候我還是一個十足的處男呢、我的姻緣也在這無意中得來的啊！老田！阿毛姑娘、現在不是上海大學的皇后嗎？她有一個朋友叫沈淑貞、沈淑貞的妹妹、就是我最得意女嶲、她活潑伶瓏、確使誰個都歡喜、我那時候、因她天眞漫爛而歡喜她、並不知道她有阿姊、我才歡喜她的酒！一個夏天的暑假裏、那時候我完全是個局外人、毛姑娘不是有個做醫生的義々嗎？她的義々不是也姓胡嗎？毛姑娘那時候、或許還不會寫信、她同沈淑貞來往的信札都是託她的義兄胡渡譚代寫的、這胡渡譚也是混帳忘八蛋、他替他義妹寫信就罷了、他偏偏自已也寫了一封求愛的信附了進去、僅寫了一個姓不把名字寫上去、他這封信寄城南之後、如々落在淑貞手裏、那也萬事罷休、却不料落在尖酸刻薄她嫂嫂的手裏、就鬧了開來、到底那時候社會風氣還不開通、鄰里都傳爲笑話、好不把個淑貞羞得要死、人們以誤傳誤、硬把這個胡譚推在我身上、並且淑貞的小妹々加意的點綴起來說、胡先生在學校裏、如何如何的待我好、有什麼東西總藏着給我吃、這樣一說、更加使他們由疑惑而進於確定了、淑貞的母親以及淑貞、都禁止她的小妹々、此後不准再親近人面獸心的胡先生了、把胡渡譚的一封信、就付之丙丁、這場笑話就無形中漸漸的消滅了

（未完）

來遊大連一席盧雅集詩稿（三）

乙亥立春後三日黃越川老伯主催詩會辱荷寵招賦此致謝即呈雲鴻詞宗教政（董意陶）

龍門雅聚屬初逢、愧我雕虫句未工、末席叨陪惟一醉、登高作賦望群公。

席間卒賦示諸詞壇（萬雲鴻）

知是鹽梅宰相才、調羹鼐鼎莫輕猜、春風吹暖開詩會、共舉瓊杯醉一回。

越川招飲賦此誌謝（萬雲鴻）

一樹梅花暗淡香、與公爲偶語偏長、西湖不必思君復、笑看庭堅萬卷藏。

一杯春酒與偏狂、數點梅花淺淡妝、雅意未曾容我拒、十千尊酒勸親嘗。

淮海詞宗作「鼐鼎無人誤家國鹽梅偉業向誰求」二句索補前二句賦此錄呈（揚鳳鳴）

盜鈎畢竟不封侯、得失楚弓何足謀、鼐鼎無人誤家國、鹽梅偉業向誰求。

前題（黃越川）

平生志願總難酬、世事如麻已白頭、鼐鼎無人誤家國、鹽梅偉業向誰求。

前題（萬雲鴻）

曾從海嶠醉清秋、太息蠻爭未肯休、鼐鼎無人誤家國、鹽梅偉業向誰求。

前題（金念曾）

郇廚肴饌味皆優、醉飽翻教感慨浮、鼐鼎無人誤家國、鹽梅偉業向誰求。

前題（董意陶）

逝水年華念四秋、空懷書劍愧封侯、鼐鼎無人誤家國、鹽梅偉業向誰求。

席上賦柏梁體二

柳笑梅顰麗藉陽（淮海）、新詞妙墨足芬芳（雲鴻）、相逢仍是舊時狂（靜修）、鬪韻未已復飛觴（念曾）、群彥豪吟興轉長（意陶）、婦有斗酒厨中藏（越川）、人日何妨游醉鄉（通）

青雲舒捲碧天高（雲鴻）、韓句呼杯意氣豪（淮海）、況復遠客繫征●（靜修）、沈沈良夜樂陶々（念曾）、人日郇廚我忝叨（意陶）、提倡風雅濟吾曹（越川）、有事詎辭服其勞（通）

笑與哭
（煥明）

或々在一般人的觀念裏、悲天的人大概總是苦着臉的時候多、樂天的人、彷彿每天便非多笑笑不可、其實也不一定、世界上便有一種走路姿勢蹣跚的民族、他們的臉成天都像很苦的樣子、事實上却很樂天：對歷史上的教訓、在他們毫不在乎、中國人呢、臉子上成天都聳動着肩頭、也難得穩靜、事實上却的確該悲觀一下了、所以說：世界上的事往往不易從表皮上看出內層的眞相來的、一個叫媽阿婚斯屈朗將軍的終其身爲黑人服務、在他死後的日記上找到下列的一句話：「我從不明白犧牲一個字是什麼意思！」一個無色人種的人、能在黑人群衆中以服務救人之心終其身、並且說出這樣偉大的話來、實在使人敬佩呢、他的犧牲決不是以感情作用爲動機、而是理智的、正唯因爲理智所以他能不要明白犧牲是什麼——正唯能這樣他是更可佩了Lyman Abbott在一篇文章裏說到一個醫生他不情願在倫敦掛牌、而情願到拉伯斯多去行醫、並不是那邊收入大些他才去的、他的去是因爲那小地方收入太少、以至沒有一個醫生願意去的緣故像上述的那些人、似乎「都漫不在乎」也許人們以爲他們是樂天、事實上、他們都是悲天的、他們悲天？那是不要緊的：只要不因悲天而忘掉世界便好了、在世界上、每一個有人的角落裏、人的表情往往都是表給旁人看的、朗聲笑着的人群中、正多着滿肚子淚水的人可是笑還是該隨時預備在唇角上、不然、三天沒有笑、也許債權人便會疑心你將要破產了、自然、臉上快活、內心樂天的人也很多的、但凡這類人、我覺得他們都共有着一種不能創造世界的易滿足的性格、他們朗聲的笑、往往不如悲天者的緘默、在他們的默默中、悲慘的世界却反而會逐步的清朗起來

爲什麼呢：——悲天者的臉色容許眞的嚴肅些、但他們如果能在腦子裏存着世界、脊梁上負着世界、往往他們更能咬着嘴唇挨受苦痛、他們不會像樂天者似的隨時可以笑給人家看、隨時「哭」、一個悲天的人對人生的幸與不幸往往都不斤斤計較的、只是永遠不敢滿足、因之創造了世界

像隱士那樣緘默的、豈是悲天嗎？躲在書齋裏、喝喝茶抽抽煙、覓或臉皮上眞的很少笑、但仔細體味言行時、他們却該屬於樂天名下了所以有心挽救世界的到是那些願意把世界切切實實坦坦白白切開來看的呢

石角山房隨筆
狐友
（知非）

押會之風以東三省爲最盛、筆者鄉里愚夫愚婦及未出閨門之女子、因押花會、恒至將衣服首飾、全作孤注之一擲、以是祈神嚇鬼諸般迷信之舉動、亦不一而足、至一錢不名每、有自尋短見者、而傷風敗俗、尤指不勝屈矣、李姓子素嗜押會始則頗占勝力、嗣因貪得無厭、但贏者不能有、而反錢若干、家雖富有、有乃父在、個人不得爲之主、聞人常云、該處有狐仙廟、有求必應、靈驗異常、遂虔備香楮祭品、演夜前去祈禱、跪拜已畢、對狐仙誓曰、余只睹此一回、如能保佑、把余從前所輸者、盡數撈回、嗣後永不押會矣、祝完歸家就枕而睡、是夜睡夢中、果見一人告之曰、明日頭會、出某彩、汝須牢記在心、晨起照示而行、果然押着、計撈回前輸之項、尚餘若干數念當日祝禱時、有言在先、如果得彩、從此洗手不賭、仙既不失信於余、予亦不得失信於仙、由是踐其前言、再不問鼎矣、李子之親事、早已定下、是年某月日、係其婚娶佳期、李子自此番得會、心中甚感狐仙、屢欲報答其好意、恨無因由、値喜事將到、自謂何弗借花獻佛了此一段心愿、至夜靜無人仍至廟前祝告、謂某日係余之喜期、屆時請大仙前往、聊備薄酒、以表敬忱、茲事唯自已知曉、未常一告家人及期果有不速之客一人至、衆見之俱不認識、以告李子、李子乍一覩面、亦遲延不敢認、客笑曰、君請吾來助喜、覓忘之耶、李子聞言、始恍然知是狐仙來到、不向客廳讓、徑領至洞房、設席欵待、兩人相談甚歡、始悔相見之太晚、飲至燈燭輝煌、已酩酊大醉、便起身告別、李子留之不住、不得相強、遂曰夜深矣、道路生疎、余送閣下一程、二人出門行、行約六七重、客力辭李子曰、送君千里終是一別、況今夕何夕不可誤洞房佳期、君請回可余亦從茲逝矣、李子與客揖方一轉身、聽轟然一聲、回頭看時、見一白狐中鎗、死於路旁、自悔不應着其獨行心中懊悔不已、正太息間、見獵者遽前欲取狐、忽一老叟至、語李子曰、此數也、

生之實感
（胡清溪）

（一）

社會現象愈矛盾、而自殺的人也愈多、只可惜他們有了自已殺自已的決心、而沒有與這逼人自殺的矛盾社會作殊死戰的毅力、假如自殺的人不殺自已、反過刀來、去和這養成社會一般自殺心理與造成社會逼人自殺的社會制度拚命奮鬪、那末不獨成全了自已而且解救了同病的人

（二）

學校和社會完全兩樣學校內教的是一套、而社會上需要的又是一套、進學校讀書便脫離了社會、在學校讀了書不能轉移到社會生活上徒然造成一大批書獃子、要糾正這種缺點、便要使學校和社會溝通使教育和社會生活打成一片、本着生活需要去學、本着學習所得去用、換言之、從實際社會生活出發、去創造理想的新的世界

（三）

有人說：中國「人說而不做」我想、中國人不單是自已說了不做、而且會不願別人做甚至見着別人快要做好時、還要加以破壞

東隣詩人吟稿

祝近世國民史五十卷成　用蘇峰翁修史六千回述懷韻（默狂　上野懷孝）

報國文章蔚就堆、新編傳世六千回、山陽白石應驚歎、修史吾邦第一才

辻澤菖水曰、史才絕倫、眞可驚嘆

悼江見水蔭君

昨聞掌裏明珠落、今憶玉樓途正迢、明治文壇遺老少、一宵星隕夜寥寥

辻澤菖水曰、人間難見天上書、遺恨可想

乙亥元旦次淇水翁九十二齡元旦詩韻（蘇峰　德富猪一郎）

舊朋凋落有誰親、且悅胸中恒有春、七十三年何所願、不慚天地不慚人

辻澤菖水曰、自敍生平言言眞樸

休笑我
（岐羊）

休笑我無衣、我底却是無衣、身着市布大褂、內襯白布小衣、雖無美麗之壯觀、可能養成儉僕的習氣。

休笑我無食、我底却是無食、日用三餐、僅有水米充飢、雖無珍饈之饍饌、可能榮養我的懦弱的身體。

休笑我無居、我底却是無居、臨溪之右畔、築有三間茅蘆、爲我寢宿雖無高樓暖閣、確能避免了狂風暴雨。

休笑我無學、我底却是無學、未念過詩書論語未有禮樂的講解、雖受了幾載寒窗之苦、而腹內仍是空々如也。

休笑我無勇敢、我底却無勇敢、因爲了社會的洶茫、事情的變遷、鐵鎖兒縛住了你的双臂、既乏掙扎之力、又無可能的施展。

休笑我痴呆、我底却是痴呆、爲了前途的黑暗貯立歧途驚駭、誰肯施一葉之小舟、將我渡向光明、脫離了沈々的苦海。

水滸
（224）

第四十一回　還道村受三卷天書　宋公明過九天玄女

殿上喝聲「捲簾！」數箇青衣、早把珠簾捲起、搭在金鈎上、娘娘問道：「星主別來無恙？」宋江起身再拜道：「臣乃庶民、敢面覩聖容」娘娘道：「星主既然如此、不必多禮」宋江恰纔敢擡頭舒眼、看見殿上金碧交輝、點着龍燈鳳燭、兩邊都是青衣女童、持笏捧圭、執旌擎扇侍從、正中七寶九龍床上坐着那箇娘娘、身穿金縷絳綃之衣、手秉白玉圭璋之器天然妙玉正大仙容、口中說道：「請星主到此」命童子獻酒兩下青衣女童、執著蓮花寶瓶、捧酒過來、斟在杯內一箇爲首的女童、執杯遞酒來勸宋江、宋江起身、不敢推辭、接過杯、朝娘娘跪飲了一杯、宋江覺得這酒馨香馥郁、如醍醐灌頂、甘露灑心、又是一箇青衣捧過一盤仙棗來勸宋江、宋江戰戰兢兢怕失了體面、伸着指頭取了一枚、就而食之、懷核在手青衣又斟過一杯酒來勸宋江宋江又一飲而盡、娘娘法旨教再勸一杯、青衣再斟一杯酒過來勸宋江、宋江又飲了仙女托過仙棗、又食了兩枚共飲過三杯仙酒、三枚仙棗、宋江便覺有些微醺、又怕酒後醉失體面、再拜道：「臣不勝酒量、望乞娘娘免賜」殿上法旨道：「既是星主不能飲、酒可止」教「取那三卷「天書」賜與星主」青衣去屛風背後青盤中托出黃羅袱子包著三卷天書、遞與宋江、宋江看時、長可五寸闊三寸、不敢開看、再拜祇受、藏於袖中、娘娘法旨道：「宋星主、傳汝三卷天書、汝可替天行道爲主全忠仗義、爲臣輔國安民、去邪歸正、勿忘勿泄」宋江再拜謹受、娘娘法旨道「玉帝因爲星主魔心未斷、道行未完、暫罰下方、不久重登紫府、切不可分毫懈怠若是他日罪下酆都、吾亦不能救汝、此三卷之書、可以善觀熟視、只可與天機星同觀、其他皆不可見、功成之後、便可焚之、勿留於世、所囑之言、汝當記取、目今天凡相隔、難以久留、汝當速回」——便令童子急送星主回去——「他日瓊樓金闕再當重會」

宋江便謝了娘々、跟隨青衣女童、下得殿庭來、出得欞星門、送至石橋邊、青衣道：「恰纔星主受驚、不是娘々護祐、已被擒拏、天明時自然脫離了此難——星主看石橋下水裏二龍相戲」宋江凭欄看時、果見二龍戲水二青衣望下一推、宋江大叫一聲、卻撞在神廚內、覺來乃是「南柯一夢」

宋江爬將起來看時、月影正午、料是三更時分、宋江把袖子裏摸時、手內棗核三箇、袖裏帕子包着天書、將出來看時、果是三卷天書又只覺口裏酒香、宋江想道「這一夢、乃奇異、似夢非夢若把做夢來、如何有這天書在袖子裏、口中又酒香棗核在手裏、說與我的言語都記得、不曾忘了一句……不把做夢來、我自分明在神廚裏、一交〇將入來、有甚難見處？想是此間神聖最靈顯化如此？……只是不知是何神明？……」揭起帳幔看時九龍椅上、坐著一位妙面娘娘正和方纔一般、宋江尋思道：「這娘々呼我爲星主、想我前生非等閑人也、這三卷天書、必然有用分付我的天言不曾忘了、玄女童道「天明時、自然脫離此村之厄」如今天色漸明、我却出去、便探手去廚裏摸了短棒、把衣服拂拭了一步步走下殿來、從左廊下轉出廟前、仰面看時、舊牌額上刻著四箇金字道「玄女之廟」

宋江以手加額稱謝道「慚愧、原來是九天玄女娘々傳受與我三卷天書、又救了我的性命、如若能殼再見天日之面、必當來此重修廟宇再建殿庭、伏望聖慈俯垂護祐」稱謝已畢、只得望着村口、悄々出來

離廟未遠、只聽得前面遠々地喊聲連天、宋江尋思道「又不濟了」——住了脚「且未可出去、若到他面前定喫他拏了、不如且在這裏路傍樹背後躲一躲」卻纔閃得入樹背後去、只見數箇士兵急急走得喘做一團、把刀槍拄著、一步步將入來、口裏聲聲都只叫道：「神聖救命到箇」

感謝　武維揚大醫士　治療小女血枯經閉癆嗽重症

承謝人　劉瀛洲　敬刊

好機會到了

德國魏斯醫博士最近發明科學無上權威之性衰弱不妊娠特效靈藥男用「威銳靈」女用「妃娣靈」返老還童健腦補腎美顏益壽一盒見功效卓着立竿見影德國衛生總局局長黑斯巴借會推獎證明與社會以莫大信仰自運銷滿洲國以來尤爲社會人士極端歡迎熱烈採用來函感謝口有多起足徵盛名之大決不啻傳只爲酬謝盛意起見特別大減價原售每瓶國幣六元只收國幣二元五角外埠郵費免收四星期爲止過期照舊此爲造福社會與忠者以巨大良期故不惜犧牲成本專供試驗俾得普遍爲期無多幸勿交臂失之

英商　和記洋行總經理

奉天三緯路日電話四一八四番

養肺理氣　化痰止咳　肺病咳嗽丹

肺病咳嗽丹係家傳經驗秘方、專治男女、一切肺病、及老年傷咳嗽、努力咳嗽、痰喘咳嗽、深夜嗆咳、或新咳、久咳、咳嗽肺虛、肺熱、肺癰、肺痿、肺膜炎、肺桔核、氣虛、哮喘、胸脅疼痛、久咳成癆、夜不能寐、動作無力、心神恍惚跳、日汗盜汗、午後骨蒸、聲音低啞、口干喉痛、或早年作根、每樂、管保痊愈除根、永不再犯▲價目、大袋一元、半打五元尊處無從購買、可即匯款向奉天小南門裏大街路東本樂房訂購也郵費不取、總發行所奉天省城小南門裏大街路東保濟堂藥▲外埠經售處▼大連西崗街康德記源棧、大連平和街德記全邊陽西大街增發鈺、海城南門裏德順東、海城中街瑞昌號、口永世街路北世昌隆、鐵嶺東門裏路南三盛永、鐵嶺東門外驛大街路東振盛商店、開原驛大街路南新發東、四平街道東河北三合德、本溪西大街廣泰盛、鳳城南大街新盛昌、安東六道口瑞祥泰、千金寨老縣署街信仁堂、千金寨東街德泰興吉林北街景合會、錦縣東街德順永、新民中街福賜號、新京五新京七馬路興茂盛、新京四馬路中興大藥房、新京頭道溝義和

生乳奇藥

產後必需　自生乳　母體健康　嬰兒強壯　功効　乳來如湧　厚而且濃　奉天財政廳斜對面歐美藥房號東

喜出望外

●母體健康兒肥胖　服用本號自生乳

●失乳瘦兒母焦憂　一瓶下乳如泉流

△每瓶售現洋一元外埠加郵四角

奉天稅務監督署對過　歐美藥房東號

代理店　△海城素恩藥房　△江省五洲藥房　△蓋平成春堂　△大連華泰藥房　△數化中西藥房

△大連西崗康德記　△開原城裏同順成　△卅里堡驛志順成　△千金寨信仁堂　△瓦房店儒祀藥房　△新民同仁醫院

△公主嶺三合德　△新京中西藥房　△吉林五洲藥房　△四平街和發瑞　△北票育太和　△海城華西藥房

△鐵嶺世合堂　△遼陽成春堂　△營口義和謙　△新京老德記　△金州老德記　△昌圖德泰裕

△綏中東和堂　△山城鎮永順遠　△安東城新益增興　△熊岳城泰興　△普蘭店康德記　△興城春牛藥局

奉天日語學院招生

級別……高級科・專修科・各科插班生

額數……高級科五十名、專修科六十名、插班生二十名

報名……自一月廿五日起至二月十六日爲止

考試……二月十六日、外埠學生有證書者免試

校址……奉天大北邊門外無線電台前　另有詳細簡章函索附郵票二分

哈爾濱

留日生準備教育班 獎學會之成績

按十種課程考試試卷評定 總計五百分者爲最高分數

駐哈之滿洲國協合會，總分會，曾在事務局內，設立留日學生準備教育一班，招收高中畢業學生，不分男女，入所施以準備留日教育，一年畢業，曾於康德元年二月畢業一班，並已送赴東洋就學矣，本期經總分會，評議員會議之結果，決設立獎學會一所，凡由學該所畢業成績優秀，其家道清貧合於獎學規則者，決獎以資助金每名每月國幣二十元，至於赴日求學獎額，已規定孫弘濤，陳玉玲二名，該會熱心教育獎進後學，頗爲社會人士所嘉許云

協合會留日學生準備教育所獎學考試在職教員嚴格監視下舉行完畢，茲將試卷評定甲乙，按十種課程考試，總計五百分爲最高分數，照錄於左

獎學會施行考試成績表

姓名	日文滿譯	滿文日譯	日文文法	日語作文	日語書取	日語會話	日語讀法	英語日譯	日語英譯	英語讀法	總計
李露如	二五	二〇	一六	七五	三一	二四	一七	六〇	二四	一五	三〇七
尹夔偉	三〇	二〇	二〇	七〇	三六	二三	二〇	七一	一八	二二	三三〇
孫弘濤	四五	四八	二〇	九〇	四七	二九	二七	七三	一六	二三	四一八
張立功	三〇	二五	一九	七〇	三四	二四	一八	五七	二〇	一八	三一五
張學仕	三五	二〇	二一	八〇	三二	二二	二三	三六	二二	二八	三一九
曲廼鵬	三〇	二五	二一	七〇	三八	二二	二〇	六一	一九	二五	三三一
袁廣漢	三二	二〇	一四	七〇	二五	一五	一七	三七	一五	一〇	二五五
孫世績	二〇	二五	一八	七〇	三〇	一七	一七	二六	〇	一〇	二三三
陳玉玲	四二	四〇	二〇	八〇	四二	二八	二八	六四	二八	二九	四〇一
王士琴	三八	二七	一九	七八	三九	二七	二六	六〇	二七	二六	三六七
張淑貞	四〇	三〇	二〇	八〇	四二	二五	二五	六八	二四	二七	三八一
石如璽	四〇	三〇	二二	八〇	三七	二二	二八	六七五	二七五	二八	三八二
于學書	三三	二七	一八	七五	三〇	二二	二二	四七	一三	二八	三一五
備考	五〇	五〇	五〇	一〇〇	五〇	三〇	三〇	八〇	三〇	三〇	五〇〇

元宵節形形色色

哈市自入春以來，各行之商業，無不日見起色，地方之治安，亦頗稱穩謐，故官商民衆鼓，腹歡興之態，無不喜溢眉宇，可謂王道樂土者信不謬也，際茲春風融々，春日麗々，不覺電光歲月，然年去燈節復逢矣，新年有新年之盛況，燈節有燈節之歡舉，舊序之所不能改者也，十四，五，六，三日，哈市各機關均依例休假，商店各家亦因之閉門休息，門外懸燈結彩，燦爛奪目，滿市鼓樂之聲，錚錚盈耳，遊人摩肩接踵，擠滿街市，其興樂何如耶，茲將哈市各項遊藝娛樂盛況，分別署述於下

△電影院座客擁擠 哈市電影事業，如馬迭爾，國泰，巴那斯，光陸，平安，美國，放連特，大同，亞洲，東北等十數處，自新春以來，各電影院均競租偉巨有聲佳片，如馬迭爾前日所演之金剛復仇，見火山爆發，海嘯陸沉，何等驚人，國泰演之泰山情侶，何等奇艷，巴那斯所演之人間仙子，其艷態萬千哀感無窮，怎不使人出神，光陸所演之幸福之歌，假語對白情節驚險，竟爲感情拚死活，觀者能不爲之感慨耶，平安其演滿江紅，是劇原本張恨水所傑作，表情不啻眞人，其他電影院無一處不映演佳片，因之一般人士，無不爭先前往，故各影院均大有座滿之勢

△戲院叫好聲如雷 哈市著名之華樂舞臺，自年前約來著名平津之英勇武生，李萬春，來哈獻藝以來，營業極佳，晝夜兩場，無不擁擠滿座，幾無隙地，亦足知李伶藝術之動人也，該李伶大資號敏，久佔平津，余留學北平時，該李伶正在童年，但是時即名著北平矣，再新舞臺之安舒元名伶，唱作具佳，故每至驚人之處，掌聲雷動，好不絕口，故聽戲諸君，無不乘暇一往也，其他戲院之落子戲，亦頗不惡，生意亦佳

△高蹺龍燈要的忙 本市爲慶祝上元佳節，故當地辦有高蹺會，要龍燈，共十餘夥，晝夜遊行，每夥均約二十人，化裝粉面，踏高蹺，執槍刀，要躍浪漫，見者無不發笑，兼以鼓鑼配打，更增熱鬧之至也，觀睹者，有丟鞋者，失物者，丟錢者，小孩擠哭聲，喚子聲，找媽聲，喧雜，街市行行色色，熱鬧非常，誠爲一時之盛景云

第一回省長會議各機關指示事項

十省制度實施後第一次省長會議，於新京舉行，等情已誌本報，茲將此次會議，各部指文事項錄誌如左

國務院關係

一、情報處關係

關於宣傳情報事項

前曾於本廳內設置情報處爲擔任情報宣傳機關，合掌管如左事項

（一）關於宣傳之計畫及實施事項

（二）關於政府部內宣傳之連絡統制事項

（三）關於民間宣傳團體之監理事項

新制度實施後，又令新省總務廳總務科，掌管關於宣傳情報事項

蓋欲徹底建國精神，謀施之暢達，協力一致完成建國之聖業，專賴乎基於強有力而一貫之指導精神之宣傳，教化，並應常作與行政併行，而使大衆徹底了解之宣傳，而各省，應充分利用各省之機關報，發揮其機能

二、統計處關係

指示事項

一、關於充實地方統計職員之事項

充實地方統計職員一事，應與專掌統計調查股之設置關連考研之，統計調查專掌股之設置，業經以省公署分股規程，將其準則指示在案，有其地方統計職員之充實，按將可令專任統計事務職員整理之必要，仰各省公署，並中央各官署之統計機關，並酌量現在情況，急速設置專任職員，掌辦統計事務規程爲之準繩，而圓滑其運用，並依照大同二年院令第三號國務院統計事務規程第三條，遴定統計主任，以明責任之中心，如斯更漸行之各縣公署充實下級官署之統計職員而期統計事務之萬全

（二）關於省公署主辦統計講習會開會之事項

本處由昨年度起，以養成地方統計職員並普及統計思想爲目的，企畫地方統計講習會，而漸次實施於各地方，然本處此企畫不能近接施行全國，有仰於各省公署之援助處，正非淺鮮

本處現正計畫對於地方各官署以人口調查爲眼目，實施關於一般統計之講習，屆時尚仰協助

民政部關係

（一）關於地方職員之人事刷新事項

新省制度之施行，對於已往地方行政制度上不合理並其缺陷已有相當補救，然制度之運用，要在得人，如能刷新人事，嚴選職員，方可達到所期之目的，故希望各省長對於部下職員，應以適材適所之方針，講求登用人材之方途，而對於官紀之維持，尤望深加注意

而縣公署，在國家一般行政機構中，對於國民生活最爲廣汎，且有直接關係之機關，其縣長以下所屬員之實否，並官紀之嚴緩，對於地方行政之成敗，國民生活之禍福關係匪淺，希望對於縣職員之能力涵養，人材之拔擢，並官紀之嚴整方面務要指導監督以舉「惟公則生明惟廉則生威」之實，以收「本天德行王道」之果，有深望焉

（二）關於縣長任命手續，進行狀況之事項

爲縣官吏人事之刷新，本部認爲確定，縣長縣科局長身分，至爲吃緊，遂決定自本年起，由國庫支給其薪俸，正式任命縣長，至於科局長則依縣官制改正後，再行任命，業經訓令各省長呈請所管縣長之任官等級在案，然此項方針，其手續未完，即有省制度之改革，且國務院總務廳方面，亦另行改訂縣長之給與制度，故本部另立方針，仍希望各新省長重新內請

關於本項已有訓令在案，務體其意速爲辦理

（三）關於縣長科局長之任免異動手續之事項

關於縣長，科局長之任免，並其他進退手續，在正式任命後，自應與一般官吏之任免異動手續相同，但在來縣任命前，暫宜遵守左開辦法

（一）縣長之任免，均應照由本部大臣，內請國務總理大臣之任可

（二）科局長之任免，進退，均應呈請本部大臣之任可

三，新任用縣長，科局長時除關於任用薦任官所定書類外，應添送二人推薦書呈請之，且在原則上，應令本人面謁總務廳長一次

（四）關於省公署關係預算編造方針之件

康德二年底之預算編造方針及要領應另有公文指示之，惟建國未久，施設繁多，國家財政實難應付，爲今之計其應節減既定經費，日不待言，而關於新規要求之事業費，亦應有不得已之經費範圍內要求之，再對於本年度預算之運用，尤應節省冗費而爲有効適切之經理

（五）關於地方財政確立之件

地方財政機構之改善，財政之公開等，雖因各位之努力，而漸舉其實，然鑑於地方財政之現況，應於周到適切監督之下，以謀財源之涵養，及收入之確保，一方行歲出之整理節約，以使財政之基礎鞏固，俾爲要務，希各位體此趣旨，審查地方實情，確立適應之具體的方策並期指導監督之徹底，而致力於地方財政之確立

（六）關於災歉地方救濟之件

因去夏以來之水害，冷害，並匪害等，全國遂有多數窮民，洵爲遺憾，對於水害當時即撥發救濟金於各省，以徹底救恤，今更設立災歉之地方救濟委員會，對於缺乏糧食，而困憊之各縣，供給糧穀，俾貸與貧民，以救濟其窮乏，並以返還糧穀，在各縣設立義倉，而備將來之災禍，各位務期配分之公正適切，以達救濟目的，而確立備完荒制度，俾本趣旨得以徹底

（七）關於土木行政事項

以我國目前狀況言之，土木事業，實屬急務，自不待言即產業之開發，治安之維持莫不以土木事業之施設之如何爲轉移，本部有鑑於此，國家財政所許可之範圍內，努力完成土木施設，更於一方面，對於地方團體或私人所起土木之事業，加以指導監督，以期土木事業之統制化，希望各省長，對於爲國之事業而執行之土木事業充分留意，同時對於地方團體，或私人所施行者，亦嚴行指導監督，併務盡力於道路河川等之維持管理，以期完成土木行政

（八）關於土地調查之整理方針及其方法，並土地制度之確立本局銳意準備他日必徵求貴見，但各省應留意於管內實情，隨時提送需要之資料，及意見，最就地照及其他有關土地之舊書類之保存，及關於對此類文件之保管轉換，業經訓令奉天，吉林，黑龍江三省在案，希望各省各縣遵守訓令之趣旨，對於此項書類，努力防止其散亂，土地局有所要求時，予以充分之便宜

關於土地之地方特殊事情，及特殊慣行，或重大之土地紛爭之原因，於土地制度確立上，均最爲重要，頗有研究之必要，希望隨時報告中央

（九）關於土地於中央未確定方針前，各地方不得擅行新計畫，或行政於不得已時，應請中央之指導而辦理之，即如地籍調查計畫一項，對於引用關於土地之舊法規，及建國前施行之商租辦理，並其他關於一般土地事務，於辦理上發生疑問時，應呈請中央辦理之

（十）建國前各省土地整理機關所辦之賦，式，清賦處等務未完畢者，應由經辦官署急速完結後報告中央

實業部關係

（一）對於各種調查援助協力之件

各種產業之基礎調查，爲產業計畫施設之根本要件，故本部專心致力於此方面，現正使臨時產業調查局，擔當之調查實施根於產業各部門之調查，深願各省予以絕大之協力與援助，以期國家將來之發展，對於此點務希充分留意焉

（二）關於農產物收穫量預測調查之件

準確之農產物收穫量預測調查，非僅爲決定農業方策上不可缺乏之資料，且如去年之糧食不足情形，如能有確切之預測調查，則可預先採取有效之處置，其裨益之處，良非淺鮮，故對於該項調查事宜，並各縣當局方面，以往已蒙屢次援助今後希更進一步格外相助辦理也

（三）預防遏止病害之件

農產之病，蟲害並畜產傳染之病害，在我國特爲頻繁猖獗，故希對其防止工作予以盡力之協助也

（四）關於保護森林資源之件

從來任其荒廢之森林森林資源施以保護者爲國土之保安治水，防砂，防風，水源之涵養，農地保護上，必須之事手段，然因盜伐或山火等使大好資源破壞，並致紊亂森林行政之大本者，尚未能根本除絕，故希對此等取締事項，予以嚴重注意

（五）關於綠化運動之件

本部非止謀森林資源之保護且計畫積極造林，以促起全國之綠化運動，然此種企圖之實現，全賴地方機關之宜傳及實行，故關於此點希特別注意，以期全國綠化得以達成目的也

（六）取締鑛物盜採者之件

鑛物之盜採，因不正鑛商介在其中致紊亂本部鑛政之施行者甚大，關於此事除應隨時適宜處置之外並希常與本部及鑛業監督署取充分之聯絡

（七）關於開辦滿洲大博覽會之件

擬於康德三年八九月之間，在新京特別市開辦滿洲大博覽會，藉將我國國情向各處廣爲介紹，並期產業貿易遠於振興，及國民文化愈趨進展，其事關於其出品各節希各省，予以特別援助，俾使達成預期之目的也

（八）關於徹底普及新制度量衡之件

關於新制度量衡之徹底普及一案，本部正在積極努力進行，但擬使全國各地徹底普及新制度量衡，則非全賴地方之力不爲功，故希對於此事充分努力辦理之也（未完）

西安

三區署長辦案神速 五匪同落法網

現已將該匪等解縣訊辦

縣屬三區警察署長蔡榮九氏，坐鎮渭津有年，對於地面之維持，堪稱盡職，於前十五日，接得所轄靈神廟小集場子，逢坂當被匪強搶之急報，當率同弟兄數人，出發剿捕，已至集場，胡匪早潛逃匿跡，署長遂足踪（天害）追覓數里之遙，於一小舖中，當緝捕匪人馬明儀等五名，於昨十七日解縣懲辦云

郵局考試練習生

哈爾濱郵政管理局，招考練習生一節，已誌本報矣，對於十六日所舉行之口試試驗其結果成績，尚稱不劣，計合格取錄者六十餘名，並於批評歸定後，即分函通知該受驗人等矣，茲將十九日之學業試驗情形，洪筆記之，以獻閱者，本日上午十時，在本局樓下臨時指定之試驗室內，舉行學業試驗，監場者，有臨時組織之考試委員會，係董秘書處長及其他各處長各股長等八員，對於口試錄取所得有通知書之六十餘名均完全到場，其秩序井然，頗極鄭重，考試科目，爲國文，日語，外國文地理，數學，等至於揭曉日期，尚無一定，因得詳加評閱故耳，取錄額數，定在十名以上，如成績優良時，抑或多取幾名，不定，其將來錄取結果，以及待遇等項，只得容訪續誌

司賬拐去客欵 竟潛逃無踪

豐樂訊，本鎮德江泉澡塘，趙財東，爲人慷慨，疎貨仗義，並深於友誼，有某姓者，曾在該號當櫃夥多年，嗣因返里數載未歸，忽於去者覺歸來，該財東以舊夥情長，未便令其取保，仍留櫃上司理賬務，不料於月之九日上午，有山西人某，至該塘洗澡，按普通澡塘規章，所以將身帶之國幣六十元交該司賬保管，而該司賬竟見國幣耀目，隨起貪心，藉語上街辦事，而逃之夭夭，及至財東念悉，已如黃鶴，至於向該客人如何結決，尚不得知云

匪首被斃 賊心仍不死

竟敢糾集殘部重來企圖復仇

豐樂訊，於舊曆年前一日，有匪首綽號老來好，江東號率餘黨約七八十名，在肇州舊縣城迤西盤踞，當經駐老城基陸軍官得知，遂帶隊並協同當地警察前往擊剿，然匪等佈防周密，武器充足，以故軍警頗難於一時驅逐也，双方開火攻擊，約三四點鐘之久，該軍警等謀設陣法始將該匪等打敗，匪徒以勢失落，遂抱頭退走，但未能斂勝所以被該軍射斃匪首一名，其餘負傷者數名，延至天昏黑暮始得走逃法網，不料該匪徒以匪首等陣亡懷恨在心，故於本月九日又操戈重來，意圖復仇，竟公然住於肇縣城西門外三里許之農村，匪膽包天，不知當局將如何剿伐也

醫識問答

人生事業之成敗與身體之強弱關係至鉅因之衛生及醫療事項遂爲人人所當注意本報鑒此用闢醫識問答一欄以便閱者諸君對於平時保養身體預防疾病之衛生與感染病症之治療方法以及一切醫藥問題倘有疑問均可寄函詢質本報接到來信後即當依次解答以資參考但投函時望依左列各項辦理爲要

一、提出之問題文字務須簡單明瞭繕寫清晰

二、來信請書明滿洲報醫識問答欄收啓

三、來信郵費不足者不收

四、署名隨意

解答者 大連岐山醫院長醫學士楊鳳鳴

問答

七十七

問，鄙友袁君，身軀魁偉，亦稱強健，詎於今秋，忽嗓腔作啞，不癢亦不疼，惟言語時十分困難，自思斯疾，必因火所致，每食六神丸及清火等劑，終未生效，今已二月有奇，實不堪其悶悶，是以懇請賜以良方 農安李習之

答，均是啞也，度有不同，粗烈不明，謂之嘶，喉頭不成音，謂之失聲，出血結核，黴毒，癌腫，外傷，軟骨膜炎，聲帶麻痺，皆致嘶，臟躁狂，神經衰弱，皆致失聲，加答兒損及器質，亦有失聲者，聲門閉鎖筋麻痺，是聲門開放，氣無所觸，聲帶不鳴，而不成聲，痙攣性失聲症是聲門痙攣，氣不能出，聲帶不鳴，而不成聲，然則等是失聲，理又不同矣，臟躁狂之失聲，啞嗽有響，廻歸神經麻痺之失聲，啞嗽無響，等是失聲，症又不同矣，治療重因，清火何補，若電氣療法，振顫按摩，喉頭壓迫，發音練習，皆有益於失聲症，須詳細檢查，相機施行

吉林

省垣警務機關舉行郊外遊獵大會

圍場假小白山百餘人參加 馳騁深山幽谷中頗饒興趣

吉林警察廳孫仁軒廳長，以十三日爲萬壽佳節，遂趁本日之吉辰，聯合省垣各警務機關，及日本憲兵隊長，日本領事館職員，並該廳各科長職員各區署長等百餘人舉行孟春郊外遊獵大會，即假城西小白山爲圍場，於早八時會齊，均着獵服，共乘自動汽車六輛，由該廳出發，至九點全體抵白山，諸人多半手持圍槍，往來馳騁於深山幽谷之中，所獲良多，頗饒興致，精神煥發，眼界頓曠，心還神怡，手舞足蹈，樂孫廳長等更引吭以高調，而孫廳長又即景感懷，率成一什，其詞曰「官民團結見情眞，鍛鍊身心野外巡，獵得飛禽與走獸，調和五味供双親」至午後三時，始盡興而返城內云

谷縣長政躬違和

吉林省長公署，頃據九台縣縣長谷金聲具文呈請，因患咯血宿疾，擬請三星期假，以便來省就醫，調養等情，省署查屬實在，應即照准，已令知照，谷縣長當即遵令遂於日昨搭車來吉療養云

李省長公畢歸來

吉林省長李子嶷氏，日前赴京參與第一次省長會議，頃已公畢，未便滯京，李省長遂於日昨由京回吉，到署照常化行云

警廳通知商民令注意火警

吉林警察廳孫仁軒廳長，現値時當春令風高物燥，最易發生火警，稍一不慎，即或傾家蕩產，對諸火警，急應注意，以免損失，遂於日前通知各界商民住戶，一體注意火燭，勿稍忽視爲要云

各界元宵節放假

吉林省城軍政各機關等，頃以月之十八日即舊正十五日爲元宵節，遵照政府規定，應即放假一日，以便慶度此佳節，而便與商民同此慶祝，是以各界均於本日放假一日，至十九日照常辦公云

洮南

自本年三月一日起 權度局將取締

舊制度量衡營業者

實業部按照度量衡法第十二條之規定，凡欲經營度量衡器事業者，須經實業部之許可，又按第二十七條規定舊制度量衡器，自度量衡施行之日起，一年以後，不得再行製造，及修理，販賣，或輸入，今該部以度量衡法業於去年三月一日施行，至本年三月一日止，爲一年之期，逾此期後，如有私自製造修理販賣或輸入者舊制度，即按度量法第十七條之規定處二年以下之有期徒刑，或一千元以下之罰金，實業部爲使新制度易於普遍起見，對於舊制度量衡器營業者，自本年三月一日起，由權度局施行取締云

皇帝萬壽良辰 舉行祝賀式

夏曆正月十三日，爲我滿洲國皇帝陛下萬壽良辰，各地民，皆有隆重之慶祝，官本城爲舉行祝賀式，於斯日各機關及各法團，于上午九時半，齊集縣公署，舉行慶祝大會之一切，皆由齊縣長及永井參事官辦理云

三匪持槍强搶小舖

新正以來，本市之搶案迭出，雖經屢次擒獲匪人，奈匪等尤膽大妄爲，置性命而不顧，視法律爲無物，終至被獲砍頭，尚振精神，而裝好漢，愚民之不可教化，誠可悲也，本月十四日午後六時，本埠西警署元興永分所管界門牌一號，商戶滕小舖，主人係振江所經營，雖無多大積蓄，對於生活費，尚可自給，藤某年四十餘，平素謹愼，於月之十五日晚六時，尚未就寢之際，突由門闖入步匪三名，二人手持八音槍，鳴槍示畏，子彈由其傭人某之左腹部穿過，幸未成大傷害，破皮而已，搶去國幣七元五毛，翻查室中，別無貴物，三匪乃相率向西逃去，匪走後，事主急往就近分所報，該分所聞報後，一面電告二署及警務機關，一面率警士前往肇事地點，而匪人早已遠颺，旋即附近住戶搜查，亦無踪跡，斯時秦署長，亦率警士數名赶到，按各要塞街口搜查行人，終未得匪之踪跡，城西署遂將被害之情形具文呈報縣公署云

牛被偷去復又尋獲 竟行私自了結

以案關竊盜有違警章 買賣主等人均解縣署

洮南有馮榮久者，係回族中之富戶，現充清眞校學董，居住清眞街，販牛羊爲業，日前經馬秉春，李德貴介紹買得金華亭名下雜色牛十六頭，共價四百一十元，當時業均交足，豈知中途有變，合其所買者，均係贓牛，於本月十三日晨間，有太平站玉農燒鍋之張執事，及宮某前往認領，原該燒鍋之牛，係在草原上牧放，次日即丟失無踪，遂四外派人尋找，經數日方探知牛之下落，在馬某處，張宮二人，遂至洮南辦認，正是已牛，馮見被認爲贓牛，遂將介紹人及賣主找來，據金華亭聲明，此牛係本月八日，友人李永祥由城西趕來，自言係賣買換得的，有用錢買的，欲在洮託（金）代賣，不知彼係偷者，而失主張氏，因牛雖係丟去，是在草原牧放，並非在家所窃，不欲深究，甘願將牛領回，至於牛價，則由金華亭完全退回，以免經官麻煩，彼時各方均有讚成，依法辦理，立即退回三百十元，下欠五十元馮氏亦云由金華亭擔負償還，並與馮氏出據蓋章，一場窃案，無形中解決，豈知事不洽巧，該事被特務科人員查知，以該案關係窃案，有違警章，不經官方何能私自完結，倘日後發生軌外行動等事，何人負此責任，當即令城西警察署，將一干人犯，傳署據供呈送，而憑辦理，而將失主張姓及賣主金華亭，及介紹人馬秉春等，一併錄供，移交縣署審辦矣，聞窃犯李永祥，已往他埠辦事未到案

賓縣

自衛團奮勇 救回三人票 匪已竄逃無踪

賓縣三岔河，於昨突有胡匪二十餘人，自衛團張洪閣隊長，聞訊，帶隊往剿，接仗良久，匪勢不支，乘隙逃散，遺下某人票三名，受傷胡匪一名，該隊長當將傷匪割頭及票三名，一併送解警務局核辦云

賓縣

嫌疑犯已被解省

前烏河自衛團長姜伯範，家道殷實，久爲地方贊許，公推爲團長，前幾日未悉何因被撤，繼又被囚，已誌前報，於昨十五日，經吉興隆久泰來燒鍋劉經理，攜地方公民六十餘人，及哈王旅長等，均請保釋，未准，當由滿家店解送濱江省去訖，據街市風傳云，係拐營口船，內有藏某邸某均在閑疑中，究竟是否屬實，結果如何，容訪詳誌

四平街

妓女窃欵 嫖客上吊

幸被救未死

道外北市場某號妓館，於十四日晚，忽來某商號一客人，山東人周姓，年約三十餘，去住局，身挾三十餘元，趕翌晨起時，竟丟失二十四元，亦不問不找，就解帶上吊，幸被鴇兒看見救下，云及找々可也，當此空兒，該人又覓一小繩又去上吊，適被警察視見，救下問情，警察即到該妓館追訊，結果係被妓女窃去，當索出歸還完事云

澡塘被匪搶

損失百餘元

道外滿洲街二馬路第一池，突於日昨來匪七名，將該櫃政韓玉霜大加威嚇，結果搶去國幣百元餘，竄出無踪矣

瑣聞

△儒醫功同良相

（清原）本市中街路南設有大藥店一座，字號同泰和，內寓儒醫董濟峰君，術精岐黃，學貫中西，久爲遐邇所欽仰，患者踵趾相接，絡繹往聘，門爲之塞，以其具有回春妙手，凡經伊診療者，無不可以轉危爲安，起死回生，譽之爲活人濟世，功同良相，信不誣也

△包租房屋漁利

（撫順）爲謀一已之私利，苦壞數百窮人，擬充二層房閥之佟某，一再圖謀之下，包租財務局所有之中興里房屋十三院落事醞釀多時，尚未實現，最近聞已成議，記者以有關社會變遷，特加檢討，畧知概梗，茲錄於下，查該地之房屋，本爲財務局所有者，以地方荒僻不復如昔時之繁華，近二年來賃與一般居民雜居，代價較一面市之房租且較輕，按月徵繳可謂便宜，亦足見當道諸公惠在無形，雖一再有高其價擬包攬承租者，爲謀一人之利，均未容納，近聞有佟某氏，擬利用供給窯娼居住爲口實，包租操縱，而謀漁利，當局亦鑒於鐵道南一帶，急須遷出，無其他可供遷止之地點，爲使地面重興及整頓稅收計，已有允意，殊不知樂戶妓館不但未曾與議，且恐堅決反抗，不遷於彼地，即官府亦不能諒彼等之苦衷也，如洒妓館不贊同遷入，該承租者將作何用，勢必轉賃居民，但一般困苦居民之擔負，難免加重了許多，這是很顯明的，微聞一般住戶，在此尚未實現期中，赴財務當局請願，結果如何措置尚難逆料

本書每部內附自動共益票奉贈購者諸君利用此票則

不費分文可得此書

仿元人繪畫 三國演義出版

本社特覓善本之三國演義、並請名畫家繪圖、逐圖挿入文中、現已印成發行、茲將其特點略述如左

△特點(一)本書圖像悉仿元繪、與近代坊間刻本之繪圖、迥不相同、蓋因日本內閣文庫藏有元刻三國志平話一部(此書今祇一部一部尚在中國)其中所繪圖像、與今日流行之演義刻本、頗多懸殊、觀圖中人物服飾器用等等、可見今人歷史上之想像較元代實大有變遷、此書既爲稀世珍籍、本報乃特請日本名畫家香月尚先生依原本逐次仿繪、不爽毫厘、可稱藝苑之佳作不第足供考證已也

△特點(二)原書爲一百二十回、本書所繪圖像則達二百七十二圖、每一回目挿入二圖或三圖、較今日流行本之圖像大爲增加、足能引起閱者之興味

△特點(三)本書係裝成一單行本較之一部分裝數本不致有殘缺之弊、且亦便於携帶

△特點(四)本書係用洋裝、書面美觀、關於印刷上、則字跡清晰、大小適宜、決無傷及目力之虞

定價 滿洲國幣壹元五角 代價先惠郵資不要 倘若掛號外加一角

總發行處 大連市常盤町二十九番地 **滿洲報社出版部** 經理部電話伏見台(三)二五五三番

代售處 奉天大西關大街路南二號 **民聲晚報社經理部**

發售處

大連沙河口大正通 啓明書社(電話九四二七番)
同 西崗子大龍街 啓化書社(電話五〇三一番)
同 西崗子大龍街 聚勝堂書局(長電二九三〇三)
同 西崗子平和街 新昌號(電話三八四七番)
同 西崗街 協源茂(電話五七九九番)
同 西勝街 廣合成
同 得勝町 協茂盛(電話四六三二番)
同 浪速町 中央文具店(電話六五五五)
同 浪速町 聚隣堂書局
同 東鄉町 右文閣(電話三三一五番)
同 連鎖商店街 長發祥書局
瓦房店 日新書局(電話五五六號)

復縣 天德福書舖
公主嶺河南 春瑞祥書局
奉天市鼓樓北 福陞北號(電話三六四〇號)
同 同 同大印書館(電話二七二七號)
同 同 章福記書局
同 鼓樓南 關東印書館(電話二九四三號)
同 軍署大街 震泰報館(電話四二一七號)
同 商埠地南市場 文化廣播社(電話四三五四號)
安東 財神廟街 宏文書局
吉林 河南街 裕興書莊(電話七五八號)
同 同 萬順德書莊(電話六六七號)
同 河南街西頭 成文厚書局(電話八〇五號)
新京 大馬路 德和義書局
同 老德和昶(電話三三五二)

同 北門外 同文書局
哈爾濱 道外 極東派報社
同 道外 震東報社
江省泰安鎮南大街 德盛利
延吉東大街 新文書社(電話十八號)
鐵嶺西門裏 新華書局
遼陽城內東大街 源興仁(電話二六七號)
同 二道街 襄平書局
營口永世街 亞州派報社(電話一三七三號)
貔子窩 西街 仁術堂
城子疃 新市街 永源書局
莊河縣 下街 永源書局(電話九十二號)
(其他各地有名書局及各地滿洲報分社及民聲晚報分社)

是日天晚、宿於江中、當夜月黑、軍士皆持燈火、明耀天地、殆如白晝、遙望江南並不見半點兒火光、丕問左右曰:『此何故也?』近臣奏曰:『想聞陛下天兵來到故望風逃竄耳。』丕暗笑、及至天曉、大霧迷漫、對面不見、須臾風起、霧散雲收、望見江南一帶皆是建城、城樓上槍刀耀日遍城盡插旌旗號帶、頃刻數次人來報:『南徐沿江一帶、直至石頭城一連數百里城郭舟車、連綿不絕、一夜成就。』曹丕大驚、原來徐盛束縛蘆葦爲人、盡穿靑衣、執旌旗、立於假城疑樓之上、魏兵見城上許多人馬、如何不膽寒?丕歎曰:『魏雖有武士千群、無所用之、江南人物如此、未可圖也!』

正驚訝間、忽然狂風大作白浪滔天、江水濺濕龍袍、大船將覆、曹眞慌令文聘撐小舟急速救駕、龍舟上人立站不住、文聘跳上龍舟、負丕下得小舟、奔入河港忽流星馬報:『趙雲引兵出陽平關、逕取長安。』丕聽得、大驚失色、便敎回軍、衆軍各自奔走、背後吳兵追至、丕傳旨盡棄御用之物而走龍舟將決入淮、忽然鼓角齊鳴喊聲大振、刺斜裏一彪軍殺到、爲首大將乃孫韶也、魏兵不能抵當、折其大半、淹死者無數、諸將奮力救出主

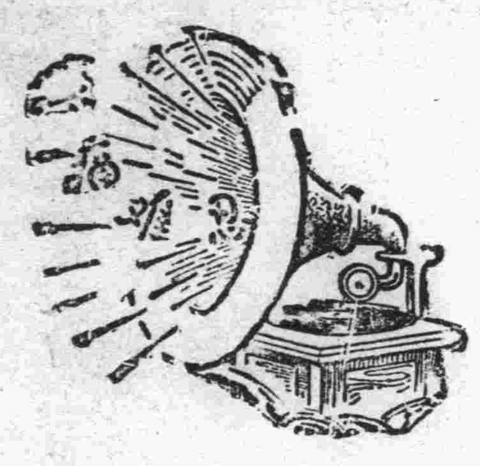

腎病留聲機

某嘗患風濕骨痛、腰痠背痛、手足麻痺、痛楚萬狀逢人便道、人譬之爲腎病留聲機

蓋風濕骨痛之起、直接由於血液不淸、間接由於腎臟不強、因腎臟爲澄淸血液之所也、欲防風濕先須強腎、欲圖強腎、請服第威德補腎丸

◀各大藥房均有出售▶

第威德補腎丸

病後服之 體力自強

神經衰弱精力不足病後體虛健忘失眠速服此補腦補血之聖藥使能日趨康境體壯力強

兜安氏補神藥片

各埠藥房均有出售
上海兜安氏西藥公司

五淋白濁滅菌至烈

利比兒

利比兒効力絕大

服藥翌日之爽快 五日後之徹底藥

特製利比兒爲現代治淋藥之第一人者日本內地勿論雖海外諸國到處莫不博有絕大信用服用特製利比兒後淋病菌我諸我根恰等注熱湯然依化學的最微妙配劑調製內服藥故由膓粘膜吸收作用極速入膀胱內變强力殺菌性與尿化夾放尿時痛快行殺菌作用迄今憂鬱患者服藥翌朝心感難譬爽快氣分藥效之訂茲費千萬言多由體驗者之實話若由五日分之試服便知事實矣

本劑之特徵

一、服藥翌朝尿變藍色排放强烈利比兒之臭氣此時自覺速現顯著効果

一、今迄尿道繁殖之無數淋毒菌有此可懼殺菌力由尿悉洗出是以不用危險尿道洗滌之必要也

一、特製利比兒之藥効爲識是確實起見取其尿以顯微鏡檢查黴菌屢屢殺滅現有顯現象眞能滿足患者

洗滌之危險

一、凡由異國人種而傳染之病毒極帶猛毒性尤爲頑固故普通治淋藥毫無寸効雖此時特製利比兒對此猛毒性淋菌可完全滅絕

凡患淋病之人必欲一度洗滌尿道將來必大後悔茲將洗滌尿道可懼弊害之實例略示二三焉

一、因由尿道分泌之膿逆押至尿道之奥端其黴菌侵睾丸忽起睾丸炎恐發腫疼痛發熱身感不能動之苦痛

二、患者之尿道劇潰故如錐刺之痛其上更注入藥物尤與一層之刺戟是以排出膿汲較以前劇烈甚至出血尿

三、膠皮管及點滌器插入潰尿道尿道之血管突破出血震盪之人亦有之

四、藥物若强注入尿道押入黴菌諸共膀胱內部起淋毒性膀胱炎膀胱加答兒等卒至不能恢復原狀之人亦屢不少

以上自家尿道洗滌有百害無一益效果微弱故請注意爲要

日本滿洲海外到處藥店皆有販賣

發售本舖 大阪市東區南久太郎町二丁目 竹村製劑所

大連

關東局警察官大更動
警視八名勇退已內定
拔擢新進警部六名而資補充
其他警部警部補更調五十名

爲肅正綱紀問題而豫定於同時全滿之警察官，作大範圍之異動，關東局警務課正在逐漸準備中，二十一日高山新京署招致於警務課，由御影池課長受有勇退之內命，據聞確定七名之警視級勇退者，內定之人位如下

關東州廳保安課長　石井金三郎
警視
新京署長警視　高山勝司、
奉天署長警視　立川俊三郎
安東署長警視　前田信二、
鞍山署長警視　山猪重、
營口署長警視　松本勘十郎
貔子窩署長警視　三澤重義

等七警視，有如斯多協幹部警察官勇退，則當然有大異動，此次之異動關乎於關東局之最初意嚮，以期刷新警察界之人事，對此之補充當由警務部內拔擢新進者，其大方針已行決定，於此則警部，警部補級之異動，最少亦當在五十餘名，對是勇退者之補充，當由警部級中昇格，而補任之，其人事之內定者有

關東局警備課　寺尾壯吾
警部
關東局警務課　小松統祥
警部
同　阿部勇吉
警部
同保安課石橋美之輔警部
警察官講習所主席教官，平光春二警部
開原署長　酒井碩二警部

更勇退中之石井保安課長，改業爲辯護士，松本營口署長入鐵路總局，三澤貔子窩署長入滿洲國民政部衛生司云

市之新規事業 建設議事廳
及市長公館 近提出市會

爲累增大連市之新規事業之十年度預算比之九年度，已突破其倍額在大連市又對於市會議事堂與市長之公館，作新設之計劃，此項已決定以十年度新規事業，將上程於最近之預算市會，在市廳舍之東面空地百五十坪之地方，與蘇俄領事館對峙之下，北面道路，而築成半圓形之近代式洋灰鐵筋之三層優美的樓房，其經費豫爲十萬元

樓下爲議員室、議員應接室、議長室議長應接室、參事會室、書記室等、二樓爲議場、二樓直通三樓，爲傍聽席及各派之豫備室

市長公館之土地，在松山町附近，土地爲二百五十坪，樓下爲集會所經費當需六萬五千元

沙河口警務主任

沙河口警察署，關安成警務主任，轉勤於小崗子警察署署理署長之要職後，其遺席現由外勤主任綾部由巳夫警部補調充，並兼統計主任，已於二月二十受命就任云

檢查局之手專爲 肅正官紀問題
因復活搖彩運動而起疑雲
大連競馬俱樂部有問題乎

爲肅正綱紀之關東局，於警察界之淨化，業於意外之人物，而出有多數之犧牲者，因此波及於官紀問題，難於逆料，於茲實予全滿以非常之衝動，近又有總圍於大連競馬俱樂部關及官紀問題，流布於世上，果然爲檢察當局所注目，刻正於極秘中，進行搜查內容之情形中，至於事件之進展如何，甚爲各方所注意

即現在因某事件收容中之被疑者中有二三人介在於競馬俱樂部之役員，致有波及之情形，雖爲廓清官紀問題，但對於彼有法人組織永久的歷史之競馬俱樂部關係者，倘直截而加以司直，力裁之其影響之所及，豫想當爲重大，而範圍亦必然廣汎，是以窺其情形，以愼重之態度，而爲着手搜查之方針，但是競馬俱樂部事件，與某事件完全爲別個的，惟登場人物則似有一脈之關連，或於此而與某事件併行，漸次進行搜查者乎，於此觀測之下或世間所傳者實不過競馬俱樂部事件一片之傳說而終了歟，抑於事件之進展，而果然惹起第二之官紀問題乎，誠爲社會上所深注意者，惟當局方面正銳意擴大其搜查之手，

街談巷論謂競馬俱樂部役員，亦有被傳問說，現在檢察局固然尚未傳問該役員，即對競馬俱樂部亦無未直接調查之事實者，惟因爲某事件在收容中，對兩氏之訊問有相當深刻的繼續行模樣，近日當見諸表面的活動，據傳到世間的競馬俱樂部種々怪聞，而引爲當局者疑惑之重點者

●競馬搖彩之復活　即競馬歡迎間之最引爲人氣狂熱可者，因之一時競馬時代之搖彩，在林局長時代許現黃金時代之俱樂部之收入亦爲未曾有之大激增，比及大塲警務局長就任同時後即對於昭和九年春之競馬搖彩認爲禁止之行爲由此爲一變而爲沒落的競馬時代俱樂部受此致命之打擊，對此俱樂部方面有開始運動的情形，或即在此間與官廳間，結成有特別關係乎？更從來大連競馬會春秋二次及臨時競馬共爲四五次，近者竟除去結氷期之三四個月外，竟有每月以種種名義下而舉行之，此諒解運動，似乎有多大之疑點？

對此據競馬俱樂部常務理事高橋猪兒喜氏所語者

世間有謂理事長被檢察局傳訊等種種傳說，均屬流言耳，俱樂部關係之傳訊事，乃絕對無有之事，檢察局是否以關乎競馬俱樂部問題而搜查者，則不得而知，無論檢察局作如之調查，可斷言其絕無何不正行爲，但是在個人不能的中間，而醞有何種問題亦未可知，盡個人之所知的範圍內，敢信斷無伏有何等不正問題云。

去年一年中 暴亡者統計
水上警署調查

據大連水上署調查去年中一年間暴死者之統計，自殺者二名，被殺者四名，被天災過失死者三十六名，其他三名，共計四十六名，而於埠頭被溺者，及墜落者，竟占有首位，其暴死者大部分滿人爲最多，茲將其自殺原因記之如下，被生活壓迫者二名，被將來苦愛者一名，他殺者怨恨關係二名，誤認一名，因天災過失犯被火災燒死者一名，窒息死者一名，凍死者一名，溺死者二十三名，墜落六名，被壓死者四名云

燒烟蕩婦的男人
在山溝被毆死
兇犯或屬燒烟婦之情人乎
大連警察署正在嚴搜犯人

二月二十日午後四時，大連警察署管內海貓屯會中三道溝南溝處，有當地邵屯長行報告大連警察署，大連署即由山口檢證官並王翻譯及刑事等分乘自動車馳往現場檢驗，經檢驗之結果，該屍體係該處覓發見年約三十七八歲，頭部負有六七處以石打傷手之滿人屍體壹具，當即報告附近派出所，當由該所員以電話報告大連警察署，其屍體懷並帶有市內萬歲街福德當之當票三張，持三點洋臘，其當票上寫係李文福的名字遂而判明爲他人所謀害，一時刑事遂開始活動，搜查犯人，但其籍貫不明，經八方調查之結果，乃判明該屍體係原籍山東登州府人以木匠爲生之李永祥於數月前，即在市內永安街一七八番地住過，最近不知搬到何處，但聞其妻素日不正，係一蕩婦，於客歲並在市內某大煙館給一般抽煙客燒煙，久之竟與某煙客結下不解之緣，遂而潛逃至撫順，當被李永祥查覺，乃行找回，然而閙最近亦在市內某煙館燒煙，但李永祥之死，當屬被殺然則犯人之爲仇歟，爲姦歟，爲財歟，都是無從而知，大連警署正在極力嚴重搜查犯人中，一俟犯人落網，即可判明其眞相矣

因受非正式岳母白眼
遂起殺害之心
事發被捉官裏去正嚴訊中
鴇兒愛鈔高某何不知此意

企圖殺害落水妻的父母，一滿人在兇劇前，被大連署河野，孫廷勝兩刑事探知，已將其逮捕，茲詳誌其情形如下，有高鳳山者，年三十七歲，現充中國銀行使役，於數年前與現住市內紀伊町五十八番地辛永義(四五)之長女丁辛氏(現年二十四歲)有染，竟成爲露水姻緣，高某遂每月供給丁辛氏一家之生活費，於去年十月間，高某竟而不供給，而丁辛氏之父辛永義，每日見高某不供給生活費，每日與其女夥度，不化錢又白睡覺，遂生憤慨之心，乃不讓高某與其女夥度，於十月二十九日，竟令其女丁辛氏，拒與其後高某見面其後高某屢次至丁辛氏處，竟受丁辛氏父母之白眼遂由怒憤餘乃於十九日晝間在萬泉刃物店買得，某九寸長小刀，晚上至紀伊町大迎洋行買二瓶啤酒，拿着壹瓶在丁辛氏家喝酒，女父辛永義及母張氏(年四十六歲)見彼喝酒情形，可疑，顏面又帶有怒氣，遂將丁辛氏之男人之友二人招來強將高某買得之刃奪下，而高某並大聲說半夜壹時再來行內一次，因有辛某等報告乃由前記刑事，在高之家中逮捕，警署因該爲殺人豫備犯人現正繼續訊問中

民政署增築各會屯
普通學堂校舍
俾多收容而緩和入學之難
同時擴充其他各普通學堂

本埠兒童之失學者近年愈多，所以一般有子弟者，無不渴望，當局增設學堂，及增添學級，以救濟失學者，幸有民署同情，對於本年度新入之一年生，決予以救濟辦法，在香爐礁增設分校，收容當地學生，但市內方面除設水源公學堂，而外對於現在之五公學堂，計畫添增學級，依客歲之失學狀況，足可救濟，市內雖如此，而管內十一會屯之農鄉間，近因人口增多，各地亦多有失學之兒童，對此救濟亦爲不可容緩之事，該會屯地方兒童失學地方最多者爲周水子管內，辛寨子一帶，並大連灣會前關屯，及海貓屯會海貓屯各地方爲最多，倘不急設法救濟之則將來之失學者愈多因當地現有之普通學堂牽狀，不可收容，故有增校收容之必要，惟嗣因經費之支絀，但對於增校本年已爲不可能，刻下由大連民政署協議之結果，目下已定對該三地方田大辛寨、前關屯海貓屯之普通學堂、增設教室、四五室由本年四月起、開始動工、新學期開始暫借民房教授、待建築竣工後、即行遷入、大連灣會岔溝會、周水子會、西山會、各普通學堂、現均已決定增加學級三四級、如此則會屯地方之兒童失學者、亦可緩和一步云

國防婦人會 役員之事務
經會議決定

日本國防婦人會大連支部、於十六日會議之結果、各役員分擔之事務有如左之決定

總務係　牧野常務理事
　　　　河本常務理事
　　　　大竹理事
計畫係主任　竹中理事
渉外係主任　竹中理事
豫算係主任　石田理事
庶務係主任　阿部理事
又書係主任　宇佐美理事
書記長　長谷部理事

宵小賊運不旺
被官捕入囹圄

市內武藏町居十七番地居住之王忠武(年二十三歲)山東省掖縣人，素有鴉片癖，日不務正業，於二月二十日在市內武藏町路途徘徊之際當被小崗子警察署員發悉當將王忠武捕獲，帶至署內嚴加訊問，供認行竊不諱，前後共有二十餘件，約值時金一百餘元，警署認有餘罪頗多，現在繼續訊問中，判明後即當送檢察局，依法嚴辦

這青年何故厭世
在妓館內服毒
經同床娼婦發覺急爲療治
雖得復生而性命亦頗危險

有孫文德者年二十一歲大石橋人，於客秋十月間由父母之命媒妁之撮合，訂娶李某之女爲室，自結婚後夫婦間稱和睦，後由父母相率孫某及其妻來連，當即賃居於市內淺間町二十五番地，經友人介紹現充市內近江町四十四番地良倉洋行店員，頗稱不惡，近不知因家庭何等關係，覺生厭世之念，於二月廿日午後十時許，私行買四錢鴉片，然後飲酒多量前往市內宏濟街第二十八號妓館住宿，殆及天將黎明，乘其妓女未注意，竟將購買之鴉片以水吞下，企圖自殺，及至廿壹日午八時許，在床上苦悶中，當被同衾共枕之妓女發覺，睹其形跡，甚爲可疑，急奔告其窰主前來將患者以車送至附近博愛醫院，施以滌救手術，至十時半許已得復生，惟言語不清不問不答，仍入昏睡之鄉，其性命頗形危險云

土佐町公學堂 增加一學級
將來更謀擴張
小澤堂長所談

大連市土佐町公學堂在大連東端，自設立以來，已達十數年現在擁高等科四學級初等科十八學級學生一千四五百名之多，而逐年因東部之發展，學生之入學者增多，由小澤堂長到任以來努力擴充，本年增多一學級，可收學生三百四五十名，但依最近該學堂發出之入學時之被拒絕不能收者，當更爲多多矣，記者昨走訪該公學堂小澤堂長，據小澤堂長之所談者如下

大連市東部地方，近年來大見發展，所以年年增收學生，而仍是收不勝收，本年比去年增加一學級，能收三百五十名，但現在來索入學願書者，已達六百餘名，本年來反恐不能得全數收容，一般應入學讀書而不可得者，由我等教育的立場，實予以十二分的同情，然而因爲教育機關之不足，亦爲萬不得已，將來州廳方面，亦必增加豫算，漸次新設學校及增築已有的各公學堂，俾從容的緩和此連年同感的入學難的問題，因爲同情入學之兒童，所以將定格收五十名之一學級，增收六十或七十名，亦可略減少不得入學者，更如寺兒溝分教場，亦有同感將來如得分教場增設兩學級亦可以緩和寺兒溝東部兒童之入學難了，在小學之外中等學校甚爲缺乏，聞此次由大連三商會長及會員等努力，於要請之外並寄附十五萬元之鉅欵，在其實現之期，亦實爲一般失學學子之福音吾人亦不盡翹首而期待之也

廣播順序

昭和十年二月二十三日(土曜日)

△前六、三〇　廣播體操
△前七、〇〇　告知事項、氣象通報
△前七、一〇　中等滿洲語講座(由大連全滿)
△前八、三〇　經濟市況(由東京)
△前九、四〇　經濟市況(日滿語)
△正午　時報
△后〇、〇一　經濟市況(日滿語)新聞、唱片
△后一、〇〇　滿洲戲劇(清唱)姜笑媛(由奉天)提放宿店琴師葛松均
△后一、二〇　新聞(滿語)
△后二、〇〇　經濟市況(由新京)(日滿語)
△后三、〇〇　新聞
△后五、〇〇　小孩時間 童謠唱歌(由東京)
△后五、三〇　獨逸語講座 大連語學校 荻榮
△后六、〇〇　新聞告知事項、職業紹介事項
△后八、〇〇　時事解說
△后八、三〇　時報(由東京)(由大阪)
△后九、〇〇　新聞告知事項、氣象通報

法院事項

〈起訴〉

△原告 唐瑞信被告劉世堂外一名請求貸欵金二百元(二、十八)
△原告 膠慶宜被告王巨川請求家屋明渡家賃金損害欵金九千二百九十九元(二、十八)
△原告 坂本平次郞被告王德信請求約束手形欵金一千四百三十四元七角四分(二、十九)

大連浪速町
遠大百貨店
照碼八五扣
至舊曆正月底止
新式唱機各種到齊
新正娛樂機會難逢
代理各公司唱片
勝利、百代、大中華、高亭、蓓開、長城、開明、榮利、新月
兼售唱機零件、並代修理唱機、手工格外克己、

本廠出品一律減價
毛衣線衣 白粗線手套等
本針織工廠設在大連西崗惠比須町六二番地
本店 電話二一六六五
工廠 電話三三四〇二

大連西崗
新昌號綢緞皮貨店
電話長(三)三八四七 (三)二九〇四
大賤賣 各種皮貨 照碼八五折 提莊綢緞 照碼六扣

大連市浪速町三
連濱靴店
電話八三三一
奉天支店 浪速通

各科診療病室完備
岐山醫院
醫師梅尾馮
小崗子十瀨街二十七番地
電話(三)一六五七番

新到春季洋服材料大犧牲
定做每套正價 四十五圓 四十圓 三十五圓
現賣價 三十八圓 三十三圓 二十八圓
以百套爲限現金交易
會源洋服店
大連市內監部通百五番地
電話(二)〇七〇九三番

大連永和利海味乾菜賤賣啓事
逕啓者敝號創立十有餘載特派專員親赴中外出產名區採海陸物產食料品類現已到齊極爲完備爲酬官商各界向來惠顧之雅意零賣批發定價格外從廉恐未週知特此聲明
大連市浪速町四番地
永和利海味店啓
電話七九六六

高級新車長途無憂司機殷勤貴客歡心
大安汽車行
大連市日新街八
本小利薄現金主義恕不掛賬貴客原諒
電話(三)二三二四番 (三)一三四四番 (三)三一〇六番

本廠剏辦以來十有餘年聲譽卓著凡爲各界所贊許茲本廠爲挽回利權以杜漏卮起見不惜重金定購新式電機特聘專門技師悉心研究首先發明彈簧性真絲線襪係精選頂號優等國產蠶絲紡成絲線而織造之故絕非一般普通絲襪可相提並論尚有上等麻紗襪尤爲精良美觀即希各界仕媛盡速購備當知言之匪謬也

注意優點
質地堅牢 勝常倍屣
織造勻淨 絕不起毛
有彈簧性 寬緊舒適
雖經洗滌 久不退色
邊緣花紋 極臻美化

各大商店均有出售
雙藍球牌　藍球牌 註冊商標
彈簧性真絲線襪
上等麻紗襪
不起毛不退色
民國二十四年(1935)新發明
精華電機針織廠謹啓
廠址上海物華路六十五號
電報掛號〇二〇七號

大連經售商號
協茂盛 瑞康 同昌 新昌 東聚昌 西德泰 同聚福 元盛興 廣盛福 德泰 洪來盛 永裕 協源茂 天成 政和公 洪來興 義聚隆 聚增長

哈爾賓經售商號
同記 東合 公和利 東和利 恒順昌 鴻興大 同發隆 公合昌

經濟

特產市場各品俱平凡

大連鈔票續猛騰

大條倫敦漲紐約不變孟買激昇

滙兌日美未更中美提標金情硬

大條 據本報二十一日上海專電訊、海外大條銀市況、倫敦期現俱昇一分、紐約不變、孟買益激昇、倫敦現貨爲二十五辨士八分一、期貨爲二十五辨士四分一、紐約仍爲五十五仙四分一、孟買爲四弗八十八仙八分七

滙兌 海外滙兌事情、日美未更、中美仍大漲、日美英美亦不變、日美爲廿八弗五十三仙、中美漲十二仙爲卅七弗六十二仙、英美爲四弗八十八仙十六分九、日英爲一先令二辨士卅二分一、中英爲一先令六辨士二分一、美英爲四弗八十八仙八分五、法英爲七十三法郎七十一生丁

標金 上海二十一日電、朝來標金開盤後、中央銀行首出買進、市價逐步高昂、一直提至十五元、高處外高沙森氏極力出賣、先令一方面自香港電空尤稱猛烈、金情因之外滙、人心不穩、行市之步驟、亦頗呈紊亂、收盤時、外滙空聲漸弱、大德成知足補進、標金情硬

錢鈔 大連錢鈔市場、二十一日前場開盤、鈔票市情、以倫敦銀塊續漲、孟仍激昇、中美匯急昇、匯申低落、以及觀望標金有呈強調等諸項強材料之輻輳、日商及作浮把者買勢兇湧、故鈔票現市開價至一百卅圓、大價至一百卅一圓、妥二百萬圓、遠期開價爲一百二十九圓八角、大價爲一百卅一圓、妥六百九十七萬圓、再查兌換行市、金票兌小洋爲一九九九〇、鈔票兌小洋爲一三〇〇〇、大洋兌鈔票爲一〇三二〇、又鈔票後場開盤、仍繼場而猛漲、市情大呈未有之活況、更以國府依新銀獎勵輸入法於漸次緩和上海梗塞之金融下、同時更以滙申行市、有呈軟化觀、故鈔票昇漲、呈以必至之現象、查現市開價爲一百卅圓五角五分、大價昇至一百卅圓三角、遠期開價爲一百卅圓二角、大價至一百卅圓五角、妥三百五十萬圓、再查兌換行市、金票兌小洋、爲九九六五、鈔票兌小洋爲一二九六〇、大洋兌鈔票、爲一〇三九〇

特產 特產市場、於二十一日開場、大豆市情、以北滿帮繼續進買、開價較看呈強、然於觀望銀價奔騰中、日商復行出賣、豆價反落、市情雖齊可稱穩中、高粱亦於觀望銀價續騰、買風甚鈍、人情欠佳、[illegible]價乃表低落、豆餅油坊帮及華南雖作買付、惟日商以無利可食、多已停手、亦呈平穩、豆油雖有華南帮出賣、院存貨數內、然仍平凡不齊、總觀特產全場各品、均呈以閑散弱調、而現場大豆妥付、三井十五車、三菱卅車、日清卅車、豐年四十車、實隆廿五車、油坊二百六十車云

滿洲特產界 輸送大半終了

新京訊、基照滿洲國、及滿鐵之調查、本年度之收穫豫想數量、又新京鐵道事務所調查之特產物、搬入數量爲八〇%農家現在所保持者爲二〇%而搬入數量中之六五%已經輸送完了、所餘者爲

康德二年一月份調查 新京批發物價之指數

滿洲中央銀行調查課調查、康德二年一月份、新京批發物價指數(國幣本位)承上月緊騰之後、本月益形騰漲、比上月漲二、〇、比上大該月竟激漲一二、五、全貨五十種之內、騰貴者二十六種、跌落者十五種、未動者九種、再就類別觀察之、穀物紡織品、燃料暨雜貨四種騰貴、嗜好品、五金物品、建築材料三種跌落、本月指數一〇六、四(金圓本位)昇入上月所未曾有高位之本指、數依然保持其騰高之優勢、比上月漲一四、八比上年該月激漲一四、八、全貨五種之內、騰貴者十八種、跌落者二十四種、未動者八種、再就類別觀察之、穀物、紡織品、雜貨三種、騰貴、食品暨嗜好品、五金物品、建築材料、四種跌落、本月指數爲一五七、五再各種類別之指數如左

	國幣	金圓
穀物	三、五	一亖、七
食料及嗜好品	一〇九、八	一六三、七
紡織品	一〇〇、〇	一四八、七
金物	九三、八	一三九、三
建築材料	八八、八	一三七、五
燃料	八三、五	一三一、八
雜品	一一三、〇	一六四、四
全品目總平均	一〇六、四	一五七、四

中國主要六港 對外貿易統計

中國主要之六港、最近十年國幣輸出入總額如左、然大體總觀全體的均減少、然南方特如上海、漢口、廣東等、其減少極大、依此觀之、因爲排日所得如此的不良之結果誠不異自縄自縛云(單位國幣千圓)

	天津	青島	漢口	上海	汕頭	廣東
十三年	一九三、一二六	一一一、四四八	一二五、五一六	一、一八三、九六二	六一、七二四	二一三、一二七
十四年	二二九、四九六	一〇五、五一四	一三〇、八八六	一、一四九、九一八	四六、七四八	一四〇、六二九
十五年	二二五、九七〇	一一三、五四八	一二一、四六八	一、四九三、二七三	四七、七二三	一七五、一二五
十六年	二九五、七一〇	一二二、〇二八	四八、一六九	一、二二四、三一一	六四、七二九	一七六、七六四
十七年	三〇三、二三三	九九、〇三七	一二一、七七九	一、四一九、〇七〇	六六、五二九	一七六、七一一
十八年	三〇五、九九六	一二九、二八七	九七、五五一	一、五四〇、三七三	七〇、五六五	一八二、〇六一
十九年	二八五、〇一一	一三八、八五七	七〇、五六七	一、五四六、一六三	八七、九二九	一七三、七六一
二十年	三〇八、五六七	一四六、八一六	九〇、一〇六	一、七三一、〇〇七	七二、六三〇	一八三、八八〇
二十一年	二六〇、八四八	一二七、九四九	七〇、一九四	一、〇四一、八三〇	八一、五三九	一三七、五二二
二十二年	二〇九、二四九	一一二、四五三	四一、九〇八	一、〇五一、九七八	七七、五五四	一二〇、四一三

金融機關健全 普通銀行重興(下)

滿洲國銀行法之實施 刷新業務保護存欵者

申請營業繼續許可者、總數爲一六九行、然此等從前均係錢莊借貸非、有於國內經營銀行業務者、又或有中華民國關係營業者、殆皆網羅在內、於是則對於此等之申請銀行許可營業者、必須加以證衡、更以使之不使有如從來之金融機構之急激的變革之方針下、比較的雖以寬大的態度、然一面鑑於公共的性質凡未得明瞭其實情者、得逐一的加以實地的檢查、對於地方的經濟界狀況、並該銀行之資產內容之實態、從嚴檢討、故於

施行銀行法 後、至康德元年年末、經過檢查之申請銀行營業許可者中、僅及一一九行、而其內容、均極貧弱、更於社會通念上着想、實於銀行實質相太遠以使之經營有公共機能之銀行業務、此中誠認爲有極多之危險性、乃即採取以全部不予

許可之處置 對申請之一六九行、至於法定許可期限之康德元年十二月末日、乃行有如左的處置、即符於營業許可指令者、八八行(五二%)不符營業許可指令者、五九行、因合併而減少者七行、撤回申請者、一五行計、一一六行

再右項許可之銀行中、內國側銀行六十五行、中華民國側銀行二十三行、內中國銀行支店十三行、交通銀行支店八行其他二行、是等中華民國側銀行有將來於滿洲國內吸收資金、再持歸中國已去之關係上致使滿洲國內之存欵者、有常感不安之狀態、且更足以影響及滿洲

國內經濟界 故當於此次施行銀行法、許可銀行營業之際、國內負傷超過國內資產之部分者、遂乃命其寄託以金額、以期是正一切的不安、如以上各項情形、我滿洲銀行行政、以期於康德元年末使基礎的整理完了、使於此後得達到圓滿的進行、即對既設銀行、亦圖銳意刷新其內容對弱小銀行使於適當之時期中、以獎勵合併爲方針、又對新設銀行

取嚴選主義 爲方針、即發起人、並於設立後、所有役員的資產信用之確實、均爲特之經營的中心主義、與役員的資產信用之確實、均爲絕對的必要條件、又對於組織上、以之爲股份公司、而其資本金、亦有以如左記之限制爲方針

一、新京特別市、哈爾濱特別市、及奉天市、本店支店又於其他各地置、營業所者、資本須在國幣四十萬圓以上

一、齊々哈爾、吉林市、營口縣城、及安東縣城、有如左本店、支店、又在其他各地置營業所者、資本紡在國幣三十萬圓以上

三、在縣公署所在地、及特別認爲重要之縣城、置本店支店、及其他各地有營業所者、資本須在國幣二十萬圓以上

四、如在不合右記各號地方者、資本須在國幣十萬圓以上

△日本側銀行 現在滿洲國內、日本銀行共有三十四銀營業所在內、此於外國銀行中爲最有勢力者、然而對於銀行法關係本以爲協調的、對我滿洲國金融統制上、深與以極大的便利玆將日本側之銀行明細的示列如左

△銀行名	國內所在支店出張所數	所在地名
朝鮮銀行	二一	營口、龍井村、哈爾賓道外、哈爾賓道裏、奉天、承德、赤峰、海拉爾、圖們、齊々哈爾、錦州、牡丹江
正金銀行	二	營口、哈爾賓
正隆銀行	六	營口、奉天、哈爾賓、西安、綏化洮南
滿洲銀行	五	安東、吉林、奉天、山城鎮、哈爾賓
東洋拓殖會社	二	哈爾賓、龍井村
協成銀行	一	安東
商工銀行	一	遼陽
平和銀行	一	吉林
吉林銀行	一	吉林
日華銀行	一	鐵嶺
哈爾濱貯金信託株式會社	一	哈爾賓
計	三三	

其他

以上銀行之外有左記英美法銀行是等亦與日本側銀行同樣漸次執與我滿洲國政府協調的態度之方針

國籍名	銀行名	國內所在營業所數	
英國	匯豐銀行	二	奉天、哈爾賓
英國	麥加利銀行	一	哈爾賓
	計	三	
美國	花旗銀行	二	奉天、哈爾賓
美國	信濟銀行	二	哈爾賓、海拉爾
	計	四	
法國	萬國儲蓄會	五	奉天、海龍、安東、新京哈爾賓
法國	法亞銀行	一	哈爾賓
	計	六	
	合計	一三	

輸入外銀緩和金融 決免除平衡稅

上海海關特出佈告 可無限制再行輸出

上海電、上海海關依金融顧問委員會決議、於十九日公布對新規輸入銀、規定免除輸出稅、即現在保有銀之輸出稅、雖未撤廢、然對最少限度五十萬盎斯之新規輸入銀、如再輸出時、在保有三個月後者、加舊稅率二分三厘五毛、可無限制的輸出、蓋所以使銀再立於自由市場、因匯兌安定委員會、曾已在倫敦訂購白銀一千萬盎斯、定於下月十五日、先行運到三百萬盎斯云

商情

本埠特產

▲大豆(百斤鈔票價)(二十一日前場)

	開盤	收盤
袋裝	五、二六	五、二七
二月	五、三〇	五、二八
三月	五、三六	五、三四
四月	五、四三	五、四〇
五月	五、五三	五、四五
六月	五、五八	五、五五

▲豆餅(一片鈔票價)

	開盤	收盤
現貨	一、五七〇	一、五六〇
三月	一、五七〇	一、五七〇
四月	一、六〇〇	一、五八五
五月	一、六〇〇	一、五八五
六月	一、六一〇	一、六二〇
七月	—	—

▲豆油(一箱鈔票價)

	開盤	收盤
現貨	一七、二〇	一七、一〇
三月	一七、三〇	一七、三〇
四月	一七、三〇	一七、一〇
五月	一七、一〇	一七、〇五
六月	一七、一五	一七、〇五
七月	—	—

▲高粱(百斤鈔票價)

	開盤	收盤
現貨	四、三一	四、三〇
二月	四、二五	四、二六
三月	四、三三	四、二九
四月	四、三六	四、三六
五月	四、四九	四、四三
六月	四、五〇	四、四二

▲大豆(百斤鈔票價)(二十一日後場)

	開盤	收盤
袋裝	五、二五	五、二九
二月	五、二四	五、二六
三月	五、三三	五、三三
四月	五、三六	五、四一
五月	五、四四	五、四八
六月	五、五一	五、五五

▲豆餅(一片鈔票價)

	開盤	收盤
現貨	一、五五〇	一、五五五
三月	—	—
四月	一、五七五	一、五八五
五月	一、五九〇	一、五九〇
六月	—	—
七月	—	—

▲豆油(一箱鈔票價)

	開盤	收盤
現貨	一七、一〇	一七、一〇
三月	一七、一五	一七、一五
四月	一七、一〇	一七、一五
五月	一七、〇五	一七、二〇
六月	一七、〇五	一七、〇五
七月	—	—

▲高粱(百斤鈔票價)

	開盤	收盤
現貨	四、二六	四、三四
二月	四、二五	四、三二
三月	四、二九	四、三六
四月	四、二四	四、四五
五月	四、四〇	四、四八
六月	四、四三	[illegible]

本埠錢鈔

▲大連鈔票(二十一日前場)

現貨	一三〇、〇〇	一三〇、七〇
高	一三一、〇〇	一二九、二五
成交額		二〇〇萬
近期	—	—
高	—	—
成交額		萬
遠期	一三九、八〇	一三〇、七〇
高	一三一、〇〇	一三九、一五
成交額		六九七萬
	鈔兌金 / 鈔兌洋	金兌洋
十時	一三九九五 / 一三九四	九九九〇
十一時	一三九五五 / 一三〇〇〇	九九九〇
十二時	一三〇六九 / 一三〇〇〇	九九五〇

▲大連鈔票(二十一日後場)

現貨	一三〇、三〇	一三九、九五
高	一三〇、五五	一三九、九
成交額		五〇萬
近期	—	—
高	—	—
成交額		萬
遠期	一三〇、一〇	一二九、九〇
高	一三〇、五〇	一二九、八五
成交額		三五五萬
	鈔兌金 / 鈔兌洋	金兌洋
二時	一三〇三五 / 一二九六〇	九九三〇
三時	一三〇〇五 / 一二九六〇	九九六五

電報滙兌(二十一日)

倫敦銀塊	二五辨士八分一
同期市	二五辨士四分一
紐約銀塊	五五仙四分一
孟買銀塊	六二留比六分九
英美滙兌	四八八仙八分七
日美滙兌	二八弗五三
中美滙兌	三七弗六二
日英滙兌	一志二片卅二分一
中英滙兌	一志六片二分一
美英滙兌	四八八仙八分五
法英滙兌	七三法郎七一

美棉

現貨	一二仙六三
三月	一二仙四四
五月	一二仙五三
七月	一二仙五九
十月	一二仙五二
十二月	一二仙五六
一月	一二仙六二

▲匯豐掛牌(二十一日)

東匯	一八元四二
英匯	一先令五辨士二七五
美匯	三五弗三二五

▲上海標金

開盤	九〇二元八角
最高盤	九一五元〇角
最低盤	九〇〇元五角
收盤	九〇六元八角

▲上海滙兌

	買	賣
東匯	一三一元	一三一元七五〇
英匯	一先令六辨士三二五	一先令六辨士三七五
美匯	三七弗四三五	三七弗五〇〇

商品市場

▲大阪三品(二十一日前場)(棉絲布一梱金票價)

限月	前場開盤	後場收盤
二月	二二一、三〇	二二一、四〇
三月	二二三、二〇	二二三、三〇
四月	二二四、四〇	二二四、一〇
五月	二二五、七〇	二二五、一〇
六月	二二六、九〇	二二六、八〇
七月	二二七、九〇	二二七、七〇
八月	二二八、一〇	二二八、一〇

▲大阪棉花

	現貨	定期
開盤	六六、七五	六七、九五
收盤	六七、七九	六八、〇〇

▲大阪期米(一石)

	現	中	期
開盤	三〇、四九	三〇、七六	三一、〇四
收盤	三〇、四四	三〇、七二	三〇、九五

▲東京期米(一石)

	現	中	期
開盤	三〇、六一	三〇、七五	三一、一八
收盤	三〇、五三	三〇、七三	三一、一五

▲仁川期米(一石)

	現	中	期
開盤	二七、九六	—	二八、四八
收盤	二七、九六	—	二八、四三

▲大阪三品(二十一日後場)(棉絲布一梱金票價)

限月	前場開盤	後場收盤
二月	二二一、六〇	二二一、六〇
三月	二二三、七〇	二二三、二〇
四月	二二四、一〇	二二三、五〇
五月	二二五、二〇	二二五、〇〇
六月	二二六、九〇	二二五、九〇
七月	二二七、七〇	二二六、八〇
八月	二二八、三〇	二二七、三〇

▲大阪棉花

	現貨	定期
開盤	六八、一〇	—
收盤	六七、九五	—

▲大阪期米(一石)

	現	中	期
開盤	三〇、四二	三〇、七四	三〇、九三
收盤	三〇、四四	三〇、七三	三〇、九九

▲東京期米(一石)

	現	中	期
開盤	三〇、五八	三〇、七三	三一、一五
收盤	三〇、五八	三〇、七七	三一、一六

北地行市

(二十一日前場)

▲奉天奉票兌金票	現貨	—	—
▲奉天鈔票兌國幣	現貨	一二五、六〇	一二六、八〇
	遠期	一二五、六〇	一二六、七〇
	高	一二六、八〇	一二五、六〇
▲奉天國幣兌金票	現貨	一一三、〇〇	一一三、〇〇
▲奉天金票兌國幣	現貨	八九、二〇	八九、〇〇
	遠期	八九、八〇	八九、〇〇
▲開原國幣兌金票	現貨	一一一、九〇	一一一、九〇
▲新京國幣兌金票	現貨	一一三、〇〇	一一三、〇〇
▲公主嶺國幣兌金票	現貨	一一三、一〇	一一三、一〇
▲安東國幣兌金票	現貨	一一三、一〇	—
	匯兌	一、一七一、〇〇	—
	當限	一一一、〇〇	—
	遠期	—	—
	國幣兌大洋		八二、五五
	煙台匯		一、一六九、五〇

(二十一日後場)

▲奉天奉票兌金票	現貨	—	—
▲奉天鈔票兌國幣	現貨	一二六、八〇	一二六、四〇
	定期	一二六、五〇	一二六、三〇
▲奉天國幣兌金票	高	一二六、三〇	一二六、三〇
	現貨	一一二、八〇	一一三、〇〇
▲奉天金票兌國幣	定期	八九、五〇	八九、五〇
	高	八九、七〇	八九、二〇
▲安東國幣兌金票	現貨	一一一、七〇	—
	定期	一一二、八〇	—

喘息及一般咳嗽鎮靜用

ぜんそく

專治痰喘之三原因的新療法

痰喘發作之療法須使傳導痰喘發作之迷走神經痲痺或使對抗迷走神經之交感神經之活動高昂外無他法也

阿蘇們第一將阻止刺戟傳導之阿陶勞賓第二將交感神經高昂作用之艾菲得林第三將促痰溶出之沙賓寧所含有之三植物其有効成分完全抽出而極力阻止副作用之發現且尤爲其効力的確起見而用特殊之化學的操作而製者也

故治痰喘則阿蘇們較單獨一方面作用之藥劑大不相同對於痰喘之根源有表裏及側面相呼應作用故雖極激烈的發作亦能爽然靜鎮而解除痛苦

阿蘇們治療痰喘確實有効故於一般之咳嗽雖用少量亦有迅速之奏効也

強力鎮咳劑

阿蘇們

"ASMON"

氣管支喘息　心臟性喘息　乾性濕性氣管支炎　百日咳　一般咳嗽

文獻說明書進呈

滿洲國及關東州特約代售處(順序不同)

大連市浪速町 日本實藥株式會社
同 吉野町 大正堂商店
同 信濃町 太洋堂商店
旅順乃木町 田中濟生堂藥店
同 青葉町 宮竹藥店
新京日本橋通 井上誠昌堂
新京吉野町 大和藥房
新京城內大馬路 安達藥房
同 北馬路 丸三大藥房
奉天浪花通 井上誠昌堂
同 鶴原藥房
奉天加茂町 日本實藥株式會社
奉天小西關大街 井上誠昌堂
同 小西關大街 佐藤廣濟堂
安東縣市場通 一木五治藥店
同 七丁目 井上誠昌堂
遼陽大和通 安達藥房
哈爾濱道裡石頭道街 旭昌號本店
同 傅家甸正陽八道街 新井泰昌堂
同 八站南馬路五七號 日本實藥株式會社哈爾濱出張所

大連汽船出帆

●開往青島上海 ▲大連丸 二月廿三日　▲奉天丸 二月廿六日　▲青島丸 三月一日

●開往天津(塘沽止) ▲長平丸 二月廿六日　▲天津丸 二月廿三日　▲[illegible]潮丸 二月廿七日

●開往龍口 ▲龍平丸 二月廿二日

●開往基隆高雄 ▲山西丸 二月廿四日　▲山東丸 三月三日

●開往敦賀新潟伏木 ▲河北丸 二月廿七日

●開往元山清津雄基 ▲河南丸 三月八日

●開往壺蘆島 ▲遼河丸 三月二日

▲日東丸 二月

專屬貨客經理店 永和公司　阪神航路 澤山兄弟商會　台灣航路 敷島町丸二商會　乘船切符發賣所 大連伊勢町 ジヤパンツーリストビユロー

阿波共同汽船大連出帆

●開往芝罘威海衛青島 ▲十六共同丸 二月廿二日

●開往芝罘威海衛仁川 ▲卅六共同丸 二月廿七日

●開往天津 ▲長山丸 二月廿八日

●開往仁川 ▲長山丸 二月廿三日

●開往芝罘 ▲十八共同丸 二月廿二日

大阪商船出帆

●開往門司神戶 ▲貝加爾丸 二月廿二日　▲特克馬丸 二月廿三日　▲西米利加丸 二月廿九日　▲吉林丸 二月廿七日　▲扶桑丸 三月一日　▲烏拉爾丸 三月三日　▲哈爾濱丸 三月四日　▲西亞得爾丸 入渠中　▲烏斯利丸 入渠中

●開往上海福州基隆高雄 ▲盛京丸 三月十六日　▲長沙丸 二月廿三日　▲福建丸 三月六日

日清汽船大連出帆

●開往天津 ▲朝熊丸 二月廿一日

●開往橫濱 ▲志摩丸 二月十八日　▲朝熊丸 二月廿六日

●開往紐育 ▲北海丸 三月四日

●開往青島上海 ▲華山丸 二月廿三日　▲嵩山丸 三月四日　▲廬山丸 三月十日　▲唐山丸 三月十七日

政記輪船出帆

●開往龍口 ▲有利號 二月廿二日

●開往芝罘 ▲永利號 二月廿三日

●開往威海衛 ▲公利號 二月廿二日

●開往青島 ▲茂利號 二月廿二日　▲廣利號 二月廿五日

●開往申寧 ▲成利號 二月廿三日

●開往上海 ▲廻安號 二月廿五日

●開往青港廣 ▲英利號 二月廿四日

惠通行出帆

●開往門、宇、尾、今 ▲照國丸 二月廿八日

●開往仁、芝、威 ▲利通號 二月廿三日

●開往芝罘 ▲昌平號 二月廿四日

大正十一年七月二十四日第三種郵便物認可 郵政特准掛號立劵報紙

滿洲報

本報價目 每月一圓四角 六個月七圓八角 全年十五圓 郵費先惠 郵票不收（外國除中國日本概加郵稅）（廣告刊費）一行十二字起碼 一日每行一圓 特別地位加倍 長期另議 以上俱以現大洋爲本位 但朝鮮臺灣日本內地即以日本金幣爲本位

發行所 滿洲報社 大連市常盤町二十九番地 電話

THE MAN CHOU PAO 29-31 Tokiwacho Dairen, Manchoukuo.

昭和十年二月廿三日

中日提携愈將入於軌道
協議提携之具體方策
兩國將交換親善特使
廣田外相召有吉公使於二月下旬歸國
王與陸海兩相會商華方誤解似已一掃

斷行廢棄華府條約、並使北鐵讓渡交涉圓滿成立之廣田外相更進而從事顯現懸案歷年之大陸政策、至中日關係出於蔣介石、汪精衛兩氏之說明、與王寵惠氏之渡日等、遂見其俄然好轉之機運、廣田外相經此番與王氏會見結果、不但得以確認南京政府首腦部對于中日提携之眞意、復得南京政府自三四月前後派遣最高首腦爲特使之消息、故爲協議中日提携之具體策計、爰發令命有吉公使於三月杪歸國、聞此外並有將由日本派遣親善特使之議、以故英美方面咸注意中日提携之機運、然日本政府向係以保全與不侵略中國領土爲根本方針、堅持中國之門戶開放、機會均等主義、絕不能因於經濟上獨佔中國市場、因確信此種原則能漸次得中國及各國之諒解也云（東京電）

蔣介石氏俟得王寵惠之報告、決擬於三四月前後、特派最高主腦部、赴日本協議具體的對策、故廣田外相、決定於三月下旬命有吉公使歸還有所磋商、又依二十一日王寵惠與林、大角陸海兩相之會商、華方從來對日本軍部抱懷之見解、似已一掃、此於今後諸種之對日政策、將有相當反映、極爲期待云（國通廿二日東京電）

對蔣介石氏絕對信賴
確立中日親善之關係
華資源與日知識技術相結合
廣田外相於赤債會披瀝所信

最近中日僵局打開問題、甚囂塵上、惟中國方面之眞意如何、日方對之以爲尙有幾多疑問、二十一日衆院赤字公債委員會開會時、國民同盟栗原彥三郎氏、質問廣田外相所見、廣田外相對此比坦率披瀝所見、表示此際確有絕對信賴蔣介石氏、以打開中日間之僵局、而確立兩國親善關係之決意、關此會頗惹各方注意、茲將廣田外相對栗原氏質問之答辯錄左、

鄙人就任外務大臣以來、已一年有半、在此期間即深信對華關係不可任其繼續下去、而有儘速設法於適當機會將之打開以復兩國關係於正軌之必要、惟以當時國際形勢關係、恐招世界各國對滿洲國之誤解、因決將此堅決之信念、即對華關係之打開策、暫緩進行、以至今日、當前內閣更迭之際、如余未能留任時、則余之此種決意、即將以不實現而終、但余終得留任、爲現內閣之外相、因思如失此機會、則余之此一信念之實現、將終不可期、於是乃決意樹立此事業、幸近來我國之信念、漸爲世界各國所認識、相信此乃實現余之素願之唯一機會、乃決意絕對信賴蔣介石氏進行工作、設余之此種思維錯誤時、則余之對華方針即將根本覆滅、尙希各方面對東亞和平與以協力、

廣田外相、在該委員會上、對栗原氏之質問、復有如左之答覆

據我國當業者謂、對中國工業、無論紡織、抑或水泥、均擬與以相當援助、余現擬與各當業者作充分磋商、以副彼等之希望、當各國之經濟政策均漸採取防衛性之今日、我國除向中國進取外別無他途、中國之大資源與我國知識技術之完全結合、乃吾人之一大理想、如政治工作幸得進展時、則深信我當業者亦必奮起努力於此大理想之完成（國通二十二日東京電）

無論由何方觀察
中日均須協作
汪精衛在中政會聲明要旨

汪精衛在二十日之中央政治會議上、關於中日協作問題之報告及聲明、其要旨如左、我們要使中國成功爲一個現代國家、有兩個必要條件、這兩個必要條件就是統一和建設、統一和建設、就必需長期間的和平及與列國在政治上經濟上取得密切聯絡、所以中國、不問他是那一國、祇要能在平等互讓原則之下、就設法去增進友誼與維持和平、何況在地理歷史及文化種族上有密切關係的鄰邦日本呢？總理在民國十三年十一月二十八日的演說中會說過「中國和日本、無論從那方面說、都非協作致力於兩國的發展不可」這幾句話、不僅是我們同志刻骨不忘的、而且未從總理這一中日外交根本方針走出一步、我們的革命運動從開始以直到辛亥革命的成功、曾經得日本朝野不少的同情和援助、從這一點說起來、中日關係也必須親密、然而不幸的很、幾年來兩國間發生糾紛、遂致兩國關係更加惡化、這是我們很覺得遺憾的、我們認爲兩國既然有這麼悠久的關係、則双方以誠意解決糾紛、實非難事、這次讀過了廣田外相演說以後、覺得很與我們平素主張一致、同時並深々欣幸、中日兩國關係得到了改善以至復常的機會、我們以爲若打算用滿腔誠意和平方法及正當步驟從速解決中日間一切糾紛、就非得趕快把猜疑妨害的言行消除不可、總理所抱負的中日協作希望如此或可實現、簡單地說、中日兩國國民應該不拘泥一時的利害、不爲一時的感情所驅使、以誠意維護正義而謀兩國間之永久和平、然後兩國間的根本問題、纔可以有根本的解決、這不僅是兩國的福利、而且是對世界和平最大的貢獻（二十二日南京電）

幹事長以下均決定
開始具體活動
法權撤廢現地委員會

治外法權撤廢現地委員會、已決定由滿日兩國委員組織一節、已誌昨報、茲幹事亦決定如下、故愈將開始具體的活動

△幹事長 原田關東軍第三課長（委員兼任）

△幹事 永澤中佐、武邊關東局司政部長（委員兼任）、花輪大使館書記官、飯澤滿洲法制局事務官

王寵惠氏訪問海相

王寵惠氏、二十一日下午三時、訪問大角海相、有所懇談云（國通廿二日東京電）

各國紛紛要求出品
滿洲博覽會

預定來春在新京舉行之滿洲大博覽會、關於規定職制機能及其他博覽會事務局官制出品規定取締規則等之準備、已經就緒、於最近公布同時、愈將開始正式的準備事務、日本固不待言、即依日前班比爵士一行之來京改新對滿認識之英國以及德國、美國、捷克等國、並不顧政治的承認不承認、繼續擁來、就中德國機械攝影會社、及美國歐爾沙姆鐘表會社、社會數次來函接洽云

美使謁汪談美近情

駐華美公使詹森、二十一日下午三時、訪謁汪院長、作返任後首次之拜會、除作晉京之問候外、並畧談美國最近情、談話約數十分鐘、即告辭退出（廿二日南京電）

中蘇協定如成立
關係益將好轉
搭輪回任之顏惠慶談

駐蘇聯大使顏惠慶氏、廿日搭蘇聯輪船納斯號偕梅蘭芳放洋、談中蘇關係如次、目下中國政府正事銳意研究、約俟下月初歸任之鮑果莫洛夫晉京時、兩國間即可進行簽字、此新條約係以互惠平等爲基礎者、中蘇通商關係近年相當密接、惟中國方面現尙無任何促進兩國通商之機關、故中國商人銀行界應協力組織一通商機關、俾蘇聯得以易於支付款項、余意如設定信用借款制度殊爲必要、兩國關係當三年前曾一度急迫化、現已非常緩和、應更進而促進兩國之親善關係、而締結正公式或非公式協定俟其成立後、則在兩國關係上將見其能更行好轉也云（廿二日上海電）

北鐵接收後
員工之待遇
交部方針決定

關於北鐵接收後之北鐵員工待遇問題、早即由交通部及其他方面、進行愼重研究中、查北鐵之待遇、約爲國鐵三倍、如移歸國鐵管理後、仍如前辦理則均衡全失、但即減低與國鐵同等、則又失之過酷、因此當局乃似已決定接收同時全體解傭而採用形式、同時另與以退職津貼、其薪俸最初減至二倍於國鐵程度、最後則減至國鐵同率退職至津貼亦準此分兩次發與、藉以補償減薪損失、而擁護員工利益云

今日本報三張半

親善實屬可能
汪與土肥原少將會談

土肥原少將、二十一日午前十時三十分、在南京訪汪精衛氏、歷時一小時、對中日關係諸問題、交換整個意見、土肥原氏在此次會晤中、以關東軍一員之資格、說明滿洲之現狀、謂日本絕對無侵略式征服之意思、力稱現正爲東亞和平之確立作種種努力、對汪精衛之答謂國民政府當局之認識亦一新、現亦努力於中日關係之改善、關於取締抵制日貨一事、擬盡可能努力辦理、惟爲使之徹底計、不僅需當局之取締、且須謀兩國國民之衷心融和、頗欲致力於此方面、至兩國之親善就本人所見、實屬可能云云、並表示希望日本之協力援助再者、聞土肥原氏於此拜會後、並出席汪氏之歡迎餐會（二十二日上海電）

華北方面之中日
提携準備工作
于學忠之中日懇談計畫

自南京政府轉向對日態度、同時中日兩國之經濟提携亦逐次有望、此種情勢、對於華北之影響、尤非淺鮮、在天津之河北省政府主席于學忠氏、近邀請居津之中日實業家、計劃圓滑華北之通商貿易、與經濟上之提携聯絡等、在近年之中日兩國國交上、此種事態殊屬一件劃期的事實、當茲整個的改善中日關係之際、此殊屬各方面所矚企之現狀也云（廿二日北平電）

蔣使午餐會
多數名士列席

蔣公使二十一日下午、在帝國旅館、舉行歡迎王寵惠氏午餐會、由廣田、床次兒玉各相以及鈴木、濱田、安達土方等多數名士列席、於歡談中、至下午二時半散會

傳達意見
并行懇談
濱田衆議長招請王寵惠

濱田衆議院議長、二十二日自午後六時、在議長官舍、招請目下滯日中之王寵惠氏、並由濱田、植原正副議長以及由政友會十名民政黨四名國同二名、第一控室一名列席、舉行晚餐會、關於中日親善、傳達爲日本國民時代表衆議院各派之意嚮、並行懇談云（國通廿二日東京電）

于學忠赴漢口
或與鄂主席張羣交代乎

河北省主席于學忠、二十一日午後九時十五時由天津出發、就赴漢口之途、于氏此次南下、雖稱爲參加武昌行營之成立式、但關於舊東北軍之改編、省政府之移轉保定似曾受蔣介石張學良某種之內旨、或謂爲與湖北省主席張羣交代等云（廿二日天津電）

双城堡發生
類似百斯篤

因接得自十五日以來、在新京西方一百四十滿里之双城堡、發生類似百斯篤患者有五名之報告、滿洲國防疫醫官當時赴現場、於調查病名同時、並努力防疫之目下已無蔓延之勢

禁止排日言論
國民政府通令已頒發

國民政府、以蔣介石、汪精衛兩氏聲明之排日取締方策第一步、二十日晚、對全國各地新聞通信社、發出禁止揭載一切排日貨的言論之命令（廿二日東京電）

滿華視察團由神戶出發

以開拓新販路爲目的之滿蒙輸出組合聯合會之滿華視察團一行、倉橋中谷兩專務理事以下四名、於二十二日正午由神戶出發、駛向大連矣（二十二神戶電）

武昌行營定期成立
職制及人選
蔣介石搭輪抵漢口
前行營職員亦分批前往

據漢口方面軍界消息、定於三月成立、武昌行營之幹部已內定張學良爲主任、楊永泰爲秘書長、錢大鈞爲參謀長、至於行營之職制、分爲七處、自第一處至第三處、由參謀長指揮、自第四處至第七處、由秘書長指揮、此外更設置政訓、軍法、交通、軍醫等云（廿二日漢口電）

將委員長夫婦、二十一日下午三時、乘永綏艦抵漢口、秘書長楊永泰同來、張學良何成濬張群等、均到碼頭歡迎、蔣委員長戎裝披黑呢大氅、精神煥發、登岸後、即赴行館中央銀行休息、張學良等同往進謁（廿二日漢口電）

武昌行營、已定三月一日成立、所有在贛侯命之前南昌行營職員、連同眷屬、約共三四百人、均於二十日下午分二批乘專車離省、過潯轉漢（二十二日南昌電）

濤貝勒回平

爲慶祝皇上萬壽佳節勾當都門之皇叔濤貝勒一行四名、廿一日午后一時卅八分搭亞細亞到奉、同二時即搭直通車轉途歸平云

選擇博物館陳列品
陳列赤阪離宮
以供皇上駐蹕中之御覽

日本會預定在滿洲國皇帝陛下蒞京中、迎陛下至帝室博物館觀賞、但因御日程繁忙關係、故宮內省、依種種考慮結果、乃打破前例、決定由帝室博物館、選擇陳列物品數十種、運至赤坂離宮陳列、以供陛下御滯京中自由觀賞、藉資稍慰御旅情、對於該等陳列品、特加以細心之留意、即古代中國之書籍書畫、亦選擇在中國及滿洲國現在未有保存祗於日本保存者、以供御觀覽云（國通廿二日東京電）

東京市提出
皇上奉迎費
預定十八萬元

東京市、爲歡迎於四月渡日之滿洲國皇帝陛下、目下正與宮內省警視廳磋商、除關於奉迎經費、業已計上十八萬元外、並捧呈奉迎文、將在最近開會之市會提出云（國通二十二日東京電）

接伴委員會議
磋商御日程及其他

關於滿洲國皇帝陛下之訪日日本宮內省、正在積極的準備中、二十二日午前十時特於宮內省會議室、舉行接伴委員之初次會合、關於御日程及其他、有所磋商云（國通廿二日東京電）

省長會議圓滿閉會
臧大臣聲明
各省長亦均發表感想

第一次省長會議第三日、自上午十時開會、各省長仍繼續昨日、報告省務並將關於希望事項之要望、提出政府、對此由清水民政部總務司長一一回答、又各省長特關於改善刷新地方行政、表示具體的意向、此於最近將來可成爲確立中央對地方行政之基礎、此次之省長會議、於極有意義中至下午四時半告終、該會議終了後、臧民政部大臣、發表聲明書如次

自十九日起、經過三日間在國務院會議室舉行之第一次省長會議收得良好之成果、至本日下午四時、各正無事告終、回顧自昨年秋以來、實施地方制度改革以來、雖將及兩箇月餘、幸而各省皆步步進展、於茲得開在滿洲國史上可堪紀念之第一次會議、特蒙日本方面軍部大使館及其他滿日各機關參列、賜以懇篤之指示、並蒙國務院軍部賜以熱誠之教訓與指導、尤其各省長始終能以眞誠之態度、開陳淵博之意見、於非常緊張中、得安然告終者、非祇余一人不勝欣幸、爲滿洲國將來、極可慶賀者也、確信本會議之成果、於地方行政之伸張發展上、貢獻匪淺、於此對滿日各機關及關係各位、深表感謝之意

在新舉行之省長會議閉會後、各省長均發表感想談如左

奉天省長葆康氏

十省省長、如期會於一堂舉行會議、實可謂爲有劃期意義之事實、我等負有地方重責之省長、因益感職責之重大、國務總理及民政部大臣、均訓示有適切之施政方針、使我等今後有所遵循、復蒙皇帝陛下賜見承賜餐之光榮、此不僅我省長個人之榮譽、亦我奉天全省人民之光榮也、此次會將本省必須實行之政務方針及實行計劃呈示中央、且已蒙中央之支持、今後當本中央精神、研究對策努力實行

龍江省長孫其昌氏

龍江省省民、因地方胡匪已肅清、民心大爲安定、惟各縣以江水汜濫、頗感生活困難、現時不僅對春耕貸欵之償還之力、且從事本春々耕工作之力亦極薄弱、政府非詳察此情極力研究救濟方策、以恢復民衆元氣

錦州省長徐紹卿氏

此次會議、係地方制度改革後之第一次會議、種々重要問題頗多、惟以時間關係、意見未能盡述、但中央之方針、則全理解、今後當發揮中間機關省之機能

安東省長王玆棟氏

我安東省對內對外在地勢上均有種々問題、惟最大問題、則爲如何實現民衆之安居樂業問題、因得此次舉行會議良機、中央對省之實情亦得了解、切望對本省治安與人民防衛講求根本對策

三江省長金名世氏

三江省與蘇聯毗境、面積一七○○○○平方公里、人口八三七○○○○人、至各縣財政、則附近之勃利依蘭等、可自給自足、惟其他各縣、則需相當之補助耳、因此、省之總歲出爲一六四萬元、歲入爲一二七萬元、乃不足三十七萬元、惟治安則極平穩、一般人民均欣慕王道、全省共置有警察三千人、頗爲充分、教育亦漸整備、產業則有金煤、森林而尤以漁業爲最豐富、江岸土質肥沃、鐵道亦漸興築、今後擬注全力於移民事業等

濱江省長呂榮寰氏

此次會議未負各方期待、中央各機關有幾多重要指示、而地方亦即地方實情提示重要希望事項、中央地方並於席上充分交換意見、故中央當能有取捨採擇而授我等以適當方策也、我等今後當基於中央與地方之中間機關立場、體中央之意謀各種方策之徹底實行、用副三千萬民衆之期待

黑河省長鍾毓氏

人民因制度改革、對一般生命財產已安全一事、已充分了解、至本地情況則匪人並不若所傳之多、無何可憂慮者、自北黑鐵路通車後、往來頗形便利、一般故物價亦因以低廉、人民均感王道之恩澤、至政治上、即僅就公文之往復迅速而言、與往日即有天淵之別、現已着手修築整頓、至國道電報電話、今後當更努力、以解決困難問題、此次出席會議、業經黑河省之特異性報告中央、請求中央協力、本人相信其將來之發展可期

吉林省長李銘書氏

鄙人自去年二月於制度改革同時、就任省長以來、及三月、此間曾署致微力在此次省長會議上、並承中央指示、得對行後今政方針獲有把握、殊堪欣喜至本省省況、則治安方面已逐漸確立、事變時胡匪曾達十萬、目下已減至兩三萬左右、本省因土地地契頗爲複雜、故土地權之整理乃一重要問題、自非講萬全方策不可、產業振興、現已漸由計劃移於實行、至其他森林警察、教育方面亦在努力以求整備中

間島省長蔡運升氏

間島向即以難治地著名本人自赴任以來曾巡視各縣就實際政治問題有所指示間島之政治重點多含有應待中央活動之外交性質政治之良否、對滿全體之統治具有微妙之政治影響就地理上言之則爲滿日鮮僑之接壤地、就交通關係上言之、則爲與日本之最短離之一故必較任何一省早入於新經濟關係圈內、至治安方面以前雖極爲惡劣、但最近則因滿日軍務之努力、胡匪已漸次斂跡所餘者僅少數之零星匪人耳、至複雜之民族關係自設省以來、因王道精神之啟底、亦漸舉協和之實京圖路完成後、間島之經濟價値乃爲世人注意之的、前曾赴雄羅清津三港視察謂此三港之將來一懸於間島之發展如何、亦非過言、間島之將來、以此爲背景實洋々可期

招考滿人從事員廣告

本局擬採用滿人從事員依照左記各點試驗希望者於三月五日前將親筆履歷書貼附半身像片并滿鐵醫院身體檢查證（在履歷書的上角註明投考地點）提出奉天鐵路局人事科長

記

一、受驗資格 小學校以上卒業年齡在十七歲以上二十五歲未滿者男

一、試驗地點 大連鐵道教習所、旅順公學校、蓋平公學校

一、試驗月日 三月十日九時

一、携帶品 鉛筆、小刀

奉天鐵路局

最新式旅館飯店新張露佈

新京 卜勞威大菜館 亞洲旅社 一枝春小飯館

聘到西洋廚師治菜適口並備東西洋名酒點心咖啡凡使用器俱皆採用最新出品關於結婚宴會或大宴會更屬適宜

房間寬敞光線充足所有牀几棹椅被褥及盥室便所等均是藝術化再者旅客洗澡不另取費

專賣餃子餛飩熏鷄燒鴨醬肉香腸及一切便飯

敝主任等鑒於社會之需要前已創立「長春浴池」今復於浴池之前臨馬路地方建築樓房經營「亞洲旅社」「卜勞威大菜館」「一枝春小飯館」一切設備力求雅潔招待格外周到倘蒙惠顧無任歡迎

卜勞威大菜館 亞洲旅社 一枝春小飯館 仝啓

新京附屬地大和通八番地 公用電話五三七八番

華文打字學校春季招生

學額 男女生三十名（分班教授）

年齡 十七歲以上三十歲以下

資格 高小卒業或有同等學力者（免試）

學費 一、普通班四個月畢業每月學費國幣六元、二、速成班兩個月畢業每月學費十二元、三、簡易班一個月完全畢業學費十八元 畢業後發給證書擇優介紹

報名日期 自二月廿日起隨到隨收額滿爲止

外縣入學者本校備有男女生宿舍每月膳費國幣十元詳細簡章函索附郵票二分即寄

校址奉天省小西關電車路第一商場東南路

遺失圖章聲明掛失

敬啓者敝人在瀋陽中國銀行存有活期存欵領得第四一九號存摺又振興建築公司擡頭活期存欵領得第一○九五號存摺所留印鑑係崔煥章印隷字名戮因不愼致將圖章遺失嗣後該章無論落於何人手中概作無效除向中國銀行掛失外特此登報聲明作廢

奉天振興建築公司崔煥章

英外交工作節節推進 西門將訪問蘇聯
赴巴黎折衝後轉赴柏林瓦薩 英蘇經法外部拉攏確已接近

英政府昔日會議結果、西門外長決於月底赴巴黎、倫敦各報廿一日均登載外長或將訪問莫斯科說、據各報所載西門外長赴巴黎與法政府折衝後預定携帶英法兩國政府之復答訪問柏林、並傳稱屆時或訪問薩、更有意延長旅程、計畫赴莫斯科、總之、自勸誘蘇聯政府加入國聯後、繼以倫敦聲明為楔機英蘇兩國政府經法外部拉攏、已極為接近者、確屬事實、據觀蘇聯政府若正式邀請、則西門外長之訪問莫斯科、當於最近實現亦未可知、按以身任英國政府外交總長重職而訪問蘇聯者任革命後已不待言、即在帝制時代亦無其例、萬一西門外長之訪問莫斯科實現時、據觀當於英國外交史上劃一新時期云（倫敦廿二日電）

蘇聯正式答覆英美 贊成倫敦聲明
幷力說欲確立西歐之和平 須先立東歐羅加爾諾協約

英法兩國政府、關聯於倫敦聲明、曾徵求蘇聯政府之意向、對此蘇聯外務人民委員會、二十日已命駐劄倫敦、巴黎兩大使、向英法兩國政府、作正式回答、在該回答蘇政府一面表示贊成倫敦聲明、並力說欲確立西歐和平須以成立東歐羅加爾諾協約為先決問題云（廿二日莫斯科電）

葡萄牙贊成 在東京舉行歐林辟克大會

據由駐里斯本日本公使館致外務省電稱、關於第十二回歐林辟克大會、於東京舉行一節、葡萄牙政府對此欣然表示贊成、並正式約以盡力斡旋云（國通二十二日東京電）

希望與英法荷蘇等 東亞航空提携
留英日商懇和會之提案

留英日本人商業懇和會、前曾向日本關係各方面進言、希望與英、荷、法等之東亞航空路提携、並將日本航空路延長至上海、藉以使歐亞航空郵便更行迅速云云、該會於本月中旬更以歐亞親善外僑民之便利與商業上之必要等為理由、而寄來可否由飛行協會利用現在蘇聯與莫斯科、海參崴間開始之每日往復一次之亞比利亞航空路云云之提案、據該會云、現在如能利用該航空路則倫敦與海參崴間六日即得以相接、故日本當道者如果施行適當之施設、而開拓東京海參崴間之航空路時、當夏季天氣佳良時、六日即可達倫敦、冬季亦約一週即可、蓋當現時、即不能加現在之徒費時十六、七日始可達到倫敦、故日本外僑對此極為希望而高呼籍以得其共鳴者云（國通廿二日東京電）

日本海岸航路統制

北日本、朝鮮郵船、島谷、北陸等四船會社、關係者、於日本海岸關係航路之統制、曾在協議中、最近於細目之簽字、已行完畢、是以決定以左記條項、組織日本海同盟

一、以日本海關係十航路為協定之範圍

二、對該航路適用協定運費

三、率力謀配當之合理化

四、順應情勢、隨時强化統制

五、上述統制大連輪船之進出新潟、北鮮航路、及企圖與在日本海具有人勢力之近海郵船對抗者、故其成行、頗堪注目（國通廿二日大阪電）

日蘇間若無許多懸案 不侵略問題自可解決
對歐美策仍本協和方針進行 貴院豫算總會廣田外相答辯

廣田外相對於廿一日在貴族院豫算總會秘密會上芳澤謙吉氏之質問的答辯內容大要如左

滿日蘇國境防備

關此、因日本係一島國故、對于國境之意見、認為與大陸國民有顯著的不同、即如歐洲大陸諸國之國境、殆皆係陸地相連、故皆施其嚴重防備、對此當無異意、惟日本國民對此種武裝國境頗為不便、故不能不無感覺奇異之點、復次試當觀蘇國境時、設於從來不施以防備而另新充實以武裝時、余意日本亦不得不加以充分注意、故願加以細心注意、並有留心其成行之必要

日蘇不侵略條約

本問題從二、三年前、兩國間即屢有論議之事實、然目下在兩國間除此以外尚遺有幾多須解決之懸案、余意為調整兩國間之關係計、應注力之解決此等懸案、如無此等懸案時、則如不侵略問題、乃自行解決之問題也

英美提携問題

余之方針當施外交之際絕對反對聯甲國以對乙國之政策、故對英美不能另外視之為孰輕孰重、余意即循所謂萬邦協和之方針向前進行

外相關於亞利桑拿州排日問題、因鑑於問題之複雜性、約避免涉及之云云（國通廿二日東京電）

將有爆發之勢 貴院對政府不滿
各派正集議向首相警告

日本議會之開會、雖有將通過三分之一之情形、然而貴族院、並無一件可審議之法律案、僅於十五日由衆議院送來之預算案、除連日開會審議預算案外、貴族院幾乎等於休業狀態中、基此貴族院各派對於政府之怠慢持、頗以不滿、漸此對於此種不滿有爆發之勢、自二十二日午後一時開院內各派交涉會協議對策、在此交涉會口舉出各派代表向岡田首相提出議案施行警告、將促政府反省云 國

貴族院各派、於二十二日午前九時開交涉會、對政府之議案決定提出怠慢態度、其結局仍促其政府反省、關於會議以演說警告乎抑各派代表與總理會見乎、雖不可知、然而對於政府之不信任、確有表明求其反省之事實云（國通廿二日東京電）

日澳商約交涉 日方之提案
電訓村井總領

於日前之日澳通商條約締結交涉、關於澳洲對日本提案之回答、日外務省之意向、已經決定、是以決於最近向村井總領事、發出訓電、日本之提案如次

一、將來保留羊毛仍無稅、是否為得策殊屬疑問、而日本決一度回答表示困難

一、對於減低羊毛以外特產物之關稅要求、因有越過日本稅率外者、故須再度說明

一、要求澳洲再考慮減低對於日本之綢緞、人造絲、陶磁器等主要商品關稅

（國通廿二日東京電）

台灣自治豫算
貴族院研究會決予承認

關於台灣自治制問題、握有決定貴族院態度關鍵之研究會、二十日下午在政務審查部會及其他、討議結果、大體此際、將四圍之情形、加以種種考慮後、結局對承認政府案亦屬不得已之意向、已邁於一致、因之研究會首腦部、當以上述意向決定對於預算案態度之際、在預算總會、雖必一度開陳各種意見、但結局台灣自治制施行預算定能通過貴族院者、已屬確實（國通廿二日東京電）

黃慕松赴漢謁蔣

國府特派赴藏致祭達賴專使黃慕松、日前返京後、已進謁汪院長、並出席二十日中央政治會議、詳細報告此行經過、茲悉蔣委員長已由贛啓節赴漢、黃氏以必須前往進謁、已定二十二日晨、乘輪離京西上、聞黃氏赴漢謁蔣後、報告赴藏經過後不久仍將返京（廿二日南京電）

金條文判決以後 美國通貨政策
將强制的不使現金流通

美國司法部當局與目下金條文已經大理院決定、今後更進而研究關於貨幣可否有立法之必要、杳華盛頓方面之解釋、因為決定自由公債、則今後現政府及以後之政府遂得强制不使金流通之通貨政策矣、蓋如果再許可金流通時、則因支付滿期之政府債減償、如當回收之際公債所有者、遂生損失、以故、可以代替之在政策之唯一通貨政策、厥為以金之價值應物價變動而變更之金塊準備制也、據傳聞政府現正進行關於金條文訴訟禁止提出賠償要求之新立法云（廿二日華盛頓電）

右翼團武振會員行刺 讀賣新聞社長
正力松太郎傷重瀕危篤 犯人自首及行兇之動機

日本讀賣新聞社長正力松太郎氏、於二十二日上午八時四十分、在京橋銀座西三丁目之讀賣新聞本社、正當步上編輯局樓梯之際、突有年約三十上下之兇漢、手持短刀、向正力氏刺來、致左頸部負有十五公分、深八公分之重傷、當在該社診療所、施以應急救治後、即入築地之林病院、但因出血過多、衰弱頗甚、陷於重態、犯人係右翼團之長崎勝助、當赴丸之內署自首、至於行兇動機及其他背後關係、目下正在審訊中（國通廿二日東京電）

襲擊正力松太郎氏犯人、係右翼團武振會之一份子、於昭和四年前後、曾拜命警視廳巡查、乃一劍道四段之猛者、其犯行之動機、因對

一、因正力氏與東京疑獄及帝人事件有關係

一、當日本今日不景氣之際、竟招聘美國棒球團、致使美國人獲得鉅額之金錢

一、讀賣揭載贊成在議會成為問題之美濃部博士之憲法論社說

等項、極為憤慨之結果所致、又正力氏因出血過多、經過頗堪憂慮

刺傷讀賣新聞社長正力松太郎氏之暴漢、當即驅至丸之內署自首、經嚴重審訊結果判明其犯行之原因、且其氏係番町會之有力者、因正力氏不顧關聯於帝人事件、曾受世人之疑惑、竟怡然繼續發行新聞、尤其對正力氏日前揭載之議會擁護美濃部博士之憲法論等社說、極為憤慨、是以始決意此次之犯行云（國通廿二日東京電）

警廳警戒中 竟發現慘劇 數日前聞及襲擊報館說

右翼團武振會、曾向橫斷太平洋飛行失敗之報知新聞輪轉機、投以砂石、以示脅迫、並有認為於日日新聞本山社長逝去之敘動運動不當、曾行襲擊等之暴力行為、又警視廳數日前曾聞及欲襲擊新聞社之傳說、正在警戒中、竟被該犯乘隙施其殘暴之行動（國通廿二日東京電）

紐約市各大樓房、電梯工人罷工
警察總動員努力維持秩序 市長發强制命令勸告休戰

自金條文判決後、尚見平靜之紐約市、忽又以電梯工人開始罷工聞、查十八日晨八時半、以布勞德威大樓電梯員工為首、不待組合指令即罷工奔出街頭、旋接到調停決裂開始爭議命令後、其非為組合員者、亦陸續參加、以致高層建築街、竟化為喧囂之巷矣、是日午後哈連區域之大樓三百餘家梯工千八百人亦復參加、紐約警察長命令全市一萬七千警官作廿四小時之勤務、以努力維持秩序

查爭議肇端之布勞德威大樓約有六千人作事、然得從事工作者、僅餘千人、且大樓突逢此事、致多數人在候梯室不能登機、其早朝業已上班者竟被留於上層階云

又爭議原因要求改善產業復興法所訂定最低工資與待遇、紐約市長鑒於罷工形勢之擴大、十八日夕發出强制的命令、飭各樓房々主與組合代表者、為市民健康安全計、互相休戰、舉行協定會議、正因之勞資會見似定於十九日在市廳開會（紐約廿二日電）

五十萬元係個人借款 一部分用於政治運動
與床次政見不同已分道揚鑣 鶴岡以談話形式聲明之內容

上月二十三日衆議院正式會議上、政友會山口義一氏之質問、而釀成以床次遞相為中心之綱紀問題之五十萬元事件、其當面人物前議員鶴岡和文氏、自該事件成為政界問題、與世間以莫大疑惑後、即突如絕跡、近聞彼自一星期前改名中山隱於神田區三崎町煤商丸小商店小林富久太郎氏處、且已決定如無特別問題發生時、即於二十日午後六時現身鐵道旅館對記者團以談話形式聲明該事件之眞相、其當日聲明之內容、大致如另條所載、但該聲明並不能盡事件之個中詳情、其所敘述之由張學良取得五十萬元前後經過及床次氏並無何等關係、如為事實、且其巨額金錢用途等、誠如聲明所謂、純為個人借款時、則何以尚須自政界隱藏二十日、而與社會以疑惑乎？鶴岡氏對此點果能答覆何種程度、尚屬問題

鶴岡氏聲明內容

鶴岡氏於敘述其本人對於社會改造之理想後、談五十萬元事件之眞相如左

本人因販賣滿洲特產物關係、時々往來滿洲、因得與張學良接近之機會、其後利用張學良之信用亦探正助氏、乃得為本人之事業由張學良借款、此係個人之經濟借款、公司有公司借款、國家有國家借款、故個人之有個人借款亦毫不足怪、五十萬人即此種個人經濟借款也、至本人與床次竹二郎氏之關係、則以床次氏於昭和三年一月脫離民政黨、組織新黨俱樂部、本人參加其新黨為始、但床次氏以後又復歸政友會、本人與床次氏政治上之見解不同、曾於昭和五年一月自組社會協同黨、由張學良所借借款、曾一部用於本人此種政治運動上、確係事實（二十二日東京電）

戰端開始時可向北非 派遣七萬勁旅
法西斯蒂評議會發聲明書

法西斯蒂大評議會、於十七日會議後、發表聲明書如左

意大利政府為維持國軍並增大其兵力計、進行講求凡有之手段

法西斯蒂大評議會、因懸念亞比西尼亞國境紛爭重大化、與在其上或誘致不安、故此次特發表聲明、用資鎮靜國民之不安者、意大利國軍、並法西斯蒂民團軍已陸續開赴北非戰線、當茲歐洲政情尚未達完全安定之際、國防上之意大利國軍、當戰端開始之場合、有即能派遣七萬勁旅赴北非之準備、當戰端既開後、不出數日更能動員三四大軍、而於本國之防備上亦懷有能無遺憾之確信云（廿二日羅馬電）

小說 佳人之奇遇

東海散士著 劉孔璈譯 香月尚繪 〔禁止轉載〕（九）

郎君原為同邦之人、設知彼義士之名、乞為妾告、散士答曰、其一士則為不肯、紅蓮急起立、執散士之手揮淚曰、今幸得見其人、妾唯恨不知我邦人之舉義旗、果在何日耳、嗟乎、世事已矣、乃潛然淚下、默不能言、時有清人周旋杯盤、其應對舉止之不凡、異於常人、觀其年齡約超五旬、聞幽蘭紅蓮所談、眉宇如激如傷、正襟進語幽蘭曰、今始知兩孃為國家之忠臣烈女、然老奴亦亡朝之孤臣、漫不自料志欲恢復前代、幽蘭不意所期忠義之人、會合於此、驚異而言曰、噫子亦亡朝之遺臣哉、眞可謂奇遇、願其聞詳

此清人遂云、僕姓鼎、名泰璉、范卿其字、為明末名臣瞿武耜部將鼎璉後裔、明之末造、清兵大舉西下、所向瓦解、所過風靡、自名將史可法於揚州戰沒後江淮復無勤王之師、瞿式耜何騰蛟僅擁孤軍以保粵西、璉在桂、將兵甚久大得桂人之心、會清兵攻桂璉與式耜奮戰、遂退清軍、因與粵東之李成棟有舊責以大義、時成棟下我廣州、收印信凡五十餘顆、於其中獨取總督印藏之、疑懼尚未決、有愛妾綠雲者、揣知其意、因朝夕慫慂之、成棟撫几曰、憐此雲間之眷族耳、綠雲曰、我豈獨擬富貴、請先死於尊前、以成君子之志、遂自刎、成棟抱尸大哭曰、嗚呼美人尚能棄生引決、大丈夫豈不能奮勵耶、即日就衣冠、鈐總督印、具疏迎駕、王師再振、雖然、大廈將傾、非一木之所能支、何騰蛟就擒、李成棟繼亦戰沒、落日傾西、殘月無光、四方勤王之師土崩瓦解、諸城漸陷、清兵來迫甚急、或促式耜超境速去、式耜不肯、曰、封疆之臣、宜死封疆、以明我盡忠報國死無二心、俾堂堂明朝大臣之節操、垂於後世、叱咤督兵、軍破城陷、從容就擒以身殉社稷焉、曆王僅以身免、奔緬甸、璉猶從王集殘兵、遙與鄭成功為聲援、以謀恢復、豈料吳三桂飄然降敵、受其爵賞、躬為清兵前驅、緬甸王震怒、執永曆王及從臣、送赴清軍、璉呼曰身為中華鬼、豈肯對北虜屈膝耶、奮罵奪王、遂被殺、於是國家傾覆、四百餘州、已無明兵、鄭成功據台灣、僅保彈丸黑子之小島奉明朝之正朔者僅有是耳、當此時、滿清下薙髮之令、中華之文物衣冠、盡變為夷狄之俗、滿人以乘之勝勢、殺老幼辱婦女坑處士、謫書生、苛虐暴戾、猛於獰虎、雖有忠義之士、為奸臣所脅、亦無展力之所、徒為飾詞曰、姑娘恨忍恥、以待時機、然時去日逝、夙志挫折、士心衰頹、遷延陵替、漸被視為故常、廉恥掃地、久已不聞義舉、所甚者吳姬越女短縮蓮趾效北夷、以俗以取媚、燕趙悲歌之士、竟辮髮左衽、揚揚而有得色、道光廿年鴉片之亂起、英軍入寇時我父正退隱於白雲山（在廣東省增城之西八十里）聞警、語人曰、清朝雖為我仇、然今非兄弟鬩墻之秋、即募勇丁、督舟師、大戰於舟山、死之、清將庇弱視戰鬪如兒戲、大臣爭權、命令不一、當此國家存亡之秋、不推衣解食以收士心、貪盜竊餉需、以致軍旅飢凍、是以士怠卒怨、一戰不支、北京遂陷、卒割地為城下之盟、汚辱流於千載、

醫學界之大革命 患病者之大福音 這就是新發明偉大效力之

德歐滲透療法此療法決非效法西醫學術實係根據神農漢醫最高理想研究多年始得發明此神效之療法及神秘之靈藥不論輕重病症不用注射不用服藥不受痛苦病得痊愈謂予不信請來試之初次驗病治療概不收費但極貧者治療免費惟須有所屬警察之證明為要

專治 盲腸炎、肋膜炎、關節炎、神經痛、神經病、腎臟炎、膀胱炎、睪丸炎、不眠症、胃腸病、胃痙攣、偏頭痛、脚氣、下痢、癌腫、肺炎、腰腿痛、齒痛、淋病、風濕骨痛、內外痔瘡、感冒、頭痛、扁桃腺腫、鐵打刀傷、花柳毒症、鼠瘡瘰癧、筋骨麻木、咽喉腫痛、婦人科、小兒科、耳目口鼻、各種病症、乳汁不足、經血不調、赤白帶下、子宮病等

本院急欲在主要各地設立多數分院故在本院附設化學療法學院招募男女學員如有志向學者請到本學院面談並備有簡章函索即寄

奉天商埠三經路北頭一地北二五號

德歐滲透療法滿洲本院 附設化學療法學院

小兒科專門 池田醫院 大連市西廣場 電話六三六五番

廣告 本工場專造各種玻璃器具料盃料礫料紅大小瓶類坐掛罩燈一概俱全零售批發定期不悞倘蒙惠顧不勝歡迎 地址大連市榮町二番地（即西崗東關街鐵道北） 南滿洲硝子會社 電話（三）一七四〇

蘇杭美麗衣料 歐亞流行服裝 家庭旅行用品 新式唱機唱片 應時輸入齊備 歡迎賜顧參觀

大連奧町 德泰百貨店 代表電話二一四一八七

無奶嬰兒苦 缺乳母自愁

華氏下奶葯

生乳良藥 精乳來

產後娘缺乳請服乳來精牛乳最穩安來精似湧泉 每瓶大洋壹元 外埠加郵貳角（各埠藥房均有代理）

總發行 奉天小南門裏大街路東 隆華大藥房 自動電話二一九一三號

大連市西崗大龍街卅九番地 裕成號綢緞百貨店

本號自開始營業以來多蒙各界光顧值此冬令將運到大批綢緞及各種雜貨定價低廉

總號安東市財神廟街 分號大連西崗新開大街

電話 門市部（三）二四四一 批發部（三）三九八一番

最新電氣收音 榮利 天馬商標 每張僅國幣一元五角 各埠均有代理 第二期出品六十餘種

奉天代理處

同興元	裕泰盛	老天合	裕泰東	吉順絲房	興順西	中順恒
電話三四〇九	電話二九三七	電話二一九五八	電話四六三〇	電話五三四六	電話三一五九	電話四〇五四

奉天大西邊門外 榮利唱機公司 電話六三九三〇番

胃腸病的「二元療法」

有兼治外的症狀與內的病根功微生物之利用

胃腸病如細加分析、極爲複雜、如以病名論、有胃腸加答兒、胃酸過多、胃阿都尼、胃潰瘍等々、至於症狀更多、即有泄瀉症便秘症、食慾不振、呑酸噯氣、腸鳴等々不勝計數又因

症狀與病名不易分別

大有令人混同之概、縱能識別、亦多不免以症狀之抑壓爲唯一療法、此不無一面之理由、從來之醫學亦以對症療法爲主、即對於食慾不振、投與消化劑對便秘給與利劑、對呑酸噯氣、處以重曹方、以便各症之鎮壓、如此應症投藥、當然有時必要、然再進一步考察、縱於外部表現如何之症狀、無不來自胃腸病病患部分、換言之外部諸症、即由胃腸細胞之異狀發生之副產物也、故雖施對症療法、如不顧病源、其効力不免爲暫時的、何能根本救治、

二元療法的合理性

於是最近醫學上抬頭溯源療法之主張、據云挽救胃腸細胞本身歸復正常、乃爲胃腸病治療之要諦、雖然從來之對症療法亦因協助治療効力非淺、故治此兩面方法於一爐之療法云爲最合理想之療法亦無不可、最近發見一種微生物黑菲菌、服用此物、則能輕易達成上述之目的、蓋黑菲菌之成分、極爲複雜、就中有効於胃腸組織之強化者、有十餘種之活性酵素、維他命奴克列英等貴重榮養素、此種諸成分、能溯源作用

對於細胞賦與活力

使虛無力之細胞亦得以甦生、盡其議能、故如服用黑菲菌、則其効果不如止瀉劑、利劑、重曹等爲表面的、且能溯源挽救使病弱細胞復活加旺胃腸全体機能、結果人体之消化、吸收排泄三大作用、得以圓滑進行、一面因有消化酵素、霍爾蒙等之促進消化食慾之作用、又有中和胃內遊離塩酸、消去呑酸、又吸着腸內毒素止息腸鳴等々對症的効果、與上述之治本的効果、相協助而達迅速且確實的治療効果、使用優秀黑菲菌、

不損其活性而製成之

「錠劑若素」一劑而能兼治胃潰瘍、胃酸過多、胃阿都尼胃加答兒、胃擴張、腸加答兒、習慣性慢性便秘等諸多急性慢性胃腸病頗爲治療界所推獎、絕非偶然也、

祇有食慾 其=病=無=憂

山珍海錯、祇有食慾、始能爲貴、如每日三餐、勉強呑下、則大之縮短生命小之損失家庭之和平、夫—「爾做的菜如此不好吃、還算是學過烹調嗎、每月花錢不少、還是這樣整個是白花錢阿、」妻—「菜味不好、爾也有一半的責任、因爲出外飲食不慎、爾胃口已經傷壞了、所以爾覺家菜無味的、」夫—「爾別說了、爾既知道那樣、爾就應該依我的口味做菜纔好哪…」如此之糾葛、不足爲憂、惟病人如無食慾則不可輕視

富有經驗的醫師常說「病情縱爲沈重、如其人飲食較多、大概可以救治反之雖爲輕症、如飲食不進、治癒殊遲」誠然、例如結核患者、限有食慾倘能維持身体、倘如無之則營養愈減、身体愈衰、終陷不能再起病勢愈加、查食慾不振之原因、大別有兩種、胃腸因有障碍、食物滯積、不覺食慾爲其一、胃腸本身雖無障碍、祇因結核菌毒或發熱而無飢感爲其二、無論任何一種、非除去

原因 雖有食慾、惟因慢性胃腸病或結核菌毒而來之食慾不振、共性極爲執拗難、施單純的刺戟法或消化劑、食物養生亦不足收到美滿的効果、尤其消化劑連用日久有成習慣無効之弊、然則食慾之不振、究竟能否救治?最近有黑菲菌劑、以之常用雖爲簡單其効力卓著、誠是最合理想之催進食慾劑也、蓋黑菲菌因含有酵素霍爾蒙、維他命等貴重成分、故能刺戟消化器之細胞、使之清醒

復活 加旺機能、且具有解毒作用、故對於結核病等達到根本治療効果、

◆法國碩學勃阿斯博士、指此黑菲菌、稱謂「食慾素」、絕非過言、日本帝國大學名譽教授澤村博士不損黑菲之活性、製成之「錠劑若素」、正爲食慾不振者之一大恩物也

購買「若素」者須知 上文係記者介紹新醫學之常識供獻於讀者以保健或證、故記者豫料、讀者中間既已提及「若素」以作例療病之實用爲目的、惟個問後必有欲試服用該藥者特不厭求詳補誌該藥以作參考、「若素」分錠劑與粉末兩種共價格試就一月份量以言每一瓶錠粉均爲日金一元六角、因其低廉或能惹人疑惑、亦未可知、然如一悉內容、諸疑必可釋然、蓋本藥之總發賣元榮養與育兒之會、如其名所示、非以單純之營利爲目的、即以增進人類之健康、助長嬰兒美善之發達爲宗旨、且本藥創製者澤村博士係向來貢獻於社會事業非常人仁愛、對於藥價夙有主張、即藥須救萬衆之病、絕不可貴、乃榮養與育兒之會承此博士之宗旨、贊出此低價、以問世者也、至於購入該藥之途、開聲價澎湃於中外、已爲世界的大衆藥、故華滿各地著名藥房皆有代售、則先些就近藥店尤爲便利云

泰西文獻

可推奬於糖尿病者黑菲菌之治療効果

歐洲醫學界權威 俊圭利希

據俊氏報告、有年五十三歲之新聞記者、者具有濃厚之遺傳素質、數年以來、患糖尿病、共混糖量於普通食餌時爲六%、限制食餌時爲一%、雖使用種々之藥劑或略爾魯斯泉等、均無影響之可言、◆惟自使用黑菲菌以來、雖於普通食餌時、亦見混糖漸減、初爲六・三%後減至〇・六%、在混合食時、則糖之排出量爲〇・六%乃至一・二%、雖經暴食、亦不出一・五%以上、◆又有五十四歲之婦人、共遺傳素質極爲濃厚、數年來患糖尿病、平素排出五・五%之糖分、使用喀爾魯泉檢之、隨共用度隨減排糖、又施用量嚴重之限制食時、糖分激減至二・〇%、初施黑菲菌療法當時、尿中糖分正爲七・一%、經過二週後減爲〇・九%、邇來在〇・七一—一・四%之間盤旋往來、此時食餌如何、早已無甚響影

十餘年來最大犧牲最大競賣

新京大馬路 及時鐘錶眼鏡公司大減價

存貨豐富 花色繁備 (十一月十日起) 應有盡有 經售鐘表眼鏡唱機唱片風琴 曷請參觀

如遇親友喜慶事故欲送良好禮品捨此難得

電刻銀器禮品、係科學發明、完全美術化、如銀盾、銀盃、不論親事出閣、祝壽頌揚、獎賞、留別、皆能撰辭題欵、永誌紀念、其鐫刻之精良、裝璜之美麗、質料之重厚、詞句之生動、能使物代人言、端麗隆重、誠爲餽送珍品、本公司自發行以來、風行全滿、早已有口皆碑、今爲酬答各界雅顧起見、特別廉價、曷請賜顧

總發行所 新京大馬路 慎昌公司

代理處 新京及時公司 吉林慎昌公司 大連慎昌公司 洮南慎昌公司

新法戒煙、毫無痛楚、除君之毒、救君之苦、慈航普渡登者獲福、外埠戒煙、煙藥寄付、欲知詳細、另函奉覆

慈航

瀋陽商埠緯路一 前公園 瀋陽醫社謹啓

本埠戒煙接洽時間每日正午十二時起至二時止星期休息

致家庭之急、成嬰兒之福、此下奶靈藥、人造乳有悠久之歷史婦孺皆知

人造乳

奉天永年西藥房 監製發行 (任何縣鎮均有經售每瓶國幣一元)

月經良藥出現

女子月經一事、繫乎全身之强弱、要而言之事業之成敗精神之盛衰生育之有無以及壽命之長短莫不與有絕大之關係、顧可忽乎哉、夫天賦女子之良生理、養此一項已屬莫大之不便、況加之以病乎、而當此男女同立社會之時、共爭職業之秋、豈可因此一部之病而竟甘落伍、甚至因此而促壽廢命者尤不知凡幾、吁可慨已、鄙人有見及此、本二十年行醫所得之經驗、成此百用百效之良方、呈請官府許可、依法製成、公諸當世、女界病者請一試、其效果主治列下

馬二琴調經甘露飲

行經腹痛 經行過多 經行過少 血枯經閉 室女經閉 經期起前 經期錯後 血蠱血積 產後腹痛 赤白帶下 久不受孕 久患小產 乳汁不足 午後發燒 失眠心跳 滯血不止 經水黯淡 經水紫黑 經行成塊 小腹服痛 子宮變硬 子宮寒冷 老婦行經 乾血癆病 子宮潰瘍 經行黃水 經行腥臭

每日飯後白開水沖服三格、每瓶大洋一元、每打大洋拾元

奉天大南關大街路東 春雨堂藥房發行

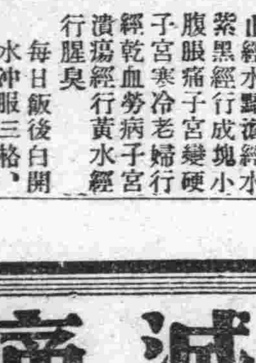

化學合劑 不含毒質 牙痛胃痛 痛經痛風 服一二片 立即止痛 大瓶一元二角 小瓶六角五分

上海中法大藥房發行

旅行藥庫 械藥廿種盛裝皮函 內外各症任意取用 連皮函每組售洋六元

家庭藥庫 藥十四種 外加錦盒

上海中法藥房發行

瀋陽中街路北 中法大藥房奉天分行 電話二八五九

株式會社 滿洲銀行

大連市伊勢町六十九番地 電話代表四一二一番 振替大連三〇三番

資本金一千萬圓 頭取 村井啓太郎

支店所在地

金州、普蘭店、貔子窩、鞍山、奉天、小西關、開原、公主嶺、范家屯、長春、吉林、撫順、本溪湖、安東、興隆街

老刀牌香烟

人人樂吸

盛行數十年而不衰 其質味之美妙不言可喻

完全代替母乳之品

森永牛奶粉

滋養豐富 耐久不变 配合精細 絕無雜質

蒙各醫學博士推奬

森永糖果公司 大連

奉天

省公署實業廳招開的 植林會議已閉幕
列席之各縣長均先後離奉返任 大會當場討論之議案計分三項

省公署實業廳召開的植林會議、二十日已閉幕、各縣長二十一日均返任、即將遵照議案調査報告、省署便籌備實行、議案共分三項如後

一、關於舉行植樹節式典事項
報告去年舉行式典概況
今年綠化運動之計劃今年所要苗木之種別及數目
輸運苗木及領取之方法

二、關於造林計劃事項
植林之保護及管理
造林地之選定
設定登極紀念林
造成縣之基本財產設定公有林

三、縣之造林計劃
關於擴充苗圃事項
縣苗圃之現狀報告
擴充及改善事業之方策

乃妻與人通姦 被本夫撞遇 姦夫被拘獲 告發到分所

文志義是瀋陽縣九區保合堡的人、他在關東軍倉庫作工、每天賺個四五毛錢吃飯、正月十四日的那天、他跑到外邊去要錢、一夜未歸、次晨七點多鐘到家、正趕上關着門、他叫了好幾聲、他妻子才把門給他開々、他當時就覺得很奇怪、一進屋又看見他的鄰居韓景有躺在他的坑上、他無名火動、正擬扭打、韓景有、奪門逃去、文志義當時報告北牌分所、說韓景有同他妻子有姦、經分所長呂文奎將韓景有傳案訊供承認有一次姦、化了一元錢、就在那天早晨、六點多鐘、該所因案關姦情、已送縣警局轉送法院訊辦云

警廳張巡官 調轉特務科

瀋陽警察廳司法科巡官張維藩、調特務科服務、該氏奉令後、已移交完竣赴特務科服務云

大南邊門裏勒石胡同 又發生強搶案
三匪得贓即呼嘯而逃

奉天市南四警署大南邊門裏分所管界勒石四條胡同門牌一五七號、住戶李俊榮家、於本月廿日下午七時四十分侵入匪人三名、都是本地人穿便衣、一個拿假槍、一個拿鐵棍、一個徒手、當日李正在家、妻佟氏外出看秧歌、三匪將李暴打傷及足部、並用香火燒臉、由櫃內搜出金飾衣物而逃、李家損失物件如下
赤金戒指六枚重七錢餘
包金手鐲、三隻重一兩九錢
銀手鐲一付重一兩多
包金耳挖一支重五分
灰閃花緞女夾襖一件
大青毛呢洋服褲一件
古銅色平呢學生服一套
大青色平呢學生服一套
大藍色經緯綢棉袍一件
青市布棉袍一件
藍緞面海流女皮襖一件

劉廳長出發 視察鐵嶺等縣

奉天省公署民政廳長劉負初第二次視察地方情形、已於二十一日午前九時三十分偕西川事務官離奉出發、當日午後二時到鐵嶺、然後赴開原昌圖四平街梨樹各地、二十八日返奉云

市署各科職員 最近之異動 廿一日發表

奉天市政公署各科職員、近又有異動、本月廿一日發表如左
調總務科庶務課庶務股主任石琴爲同科同課人事股主任、調總務科庶務課文書股兼人事股主任李懿仲爲行政科地方課地方股主任、調行政科地方課地方股主任呂克達、爲總務科總務課文書股主任
電工科技士夏儒林與自來水籌備處技士湯山英互相對調、委須東忠三爲總務科庶務課庶務股主任、調行政科地方課地方股二等課員欽文漢爲電車廠庶務股主任

市立各小學校 名稱已確定 於廿一日發表

市立各小學校名稱、刻經市政公署改正確定、本月廿一日發表如左
奉天市立三經路第一兩級小學校（市一校）奉天市立大南關兩級小學校（市二校）奉天市立大東區第一兩級小學校（市三校）奉天市立大西關兩級小學校（市四校）奉天市立小北關第一兩級小學校（市五校）奉天市立中街第二兩級小學校（市六校）奉天市立大東關兩級小學校（市七校）奉天市立小南關兩級小學校（市八校）奉天市立大北關兩級小學校（市九校）奉天市立文廟第一兩級小學校（市十校）奉天小西關兩級小學校（市十一校）奉天市立白塔兩級小學校（市十二校）奉天市立皇寺兩級小學校（市十三）奉天立西塔小兩級學校（市十四）奉天市立十緯路第二兩級小學校（市十五）奉天市立里仁第二兩級小學校（市十六）奉天市立工業區兩級小學校（市十七）奉天市立小東關兩級小學校（市十八）奉天市立天后宮第二兩級小學校（市十九）奉天市立攬軍屯兩級小學校（市廿校）

法律問答

本報爲增進一般法律知識並謀閱者方面之便利起見、玆特新闢法律問答欄以備閱者諸君遇有關於法律上之疑問時來函質詢本報於接到質疑函件後即當依據所問於本欄逐次解答俾問者得以豁然但請注意如左之各項
一、提出之問題文字務須簡單明瞭必須繕寫清楚
二、質疑人署名隨意
三、書面請寫明滿洲報法律問答欄收
四、來信郵費不足者不收
解答責任者辯護士法學士松本文三郎
大連市若狹町二六電話二六八七八

問答

一五九

問、今有甲某、幼時娶妻、生有二子、嗣甲年逾而立、竟自潛逃、後在他鄉又娶一妻、生有三子、更累積有十五萬圓家私、現下甲之原籍家產已罄、而其原籍子等、因生活困窘、遂於本年春季逕投甲處、以賴生活、不料竟招甲、及甲之後妻子等、逐捏、不悉該原籍子、可否向法院控甲分劈產業、能否勝訴並分劈產業應如何分法統希賜知　奉天鐵路奉吉線黑山頭站顧天民

答、甲原籍子等、在甲生存中、尓難請求分劈財產、只可要扶養外、爲將來享甲遺產繼承權計、應對甲提起確認爲婚生子之訴訟、以防日後有否認爲婚生子之時、再進一步爲甲在原籍所娶之嫡妻設想、對甲除得請求贍養費外、尚可告甲重婚之罪、但若在外娶者爲妾時、不犯此嫌

金川軍警大聯合 一鼓蕩平股匪
激戰一小時匪死十餘名 繼復討伐清原大帮股匪

奉天第一軍管區司令部廿一日發表、駐金川凉水河子步兵第三連、協同金川縣警察隊廿日在黃花甸子與匪首全局好以下二十名相遇、双方開火戰約一小時、匪死十餘名傷數名、一鼓蕩平勢難再又訊擾亂清原縣境之匪首老來好、九紅好壓滿洲、保國等合帮匪以下百五十名向三區馬前寨移動駐防金川之騎兵一連、步兵六連會同友軍向該地出動討伐中

滙豐花旗兩銀行 突傳停業消息
事變後收支不符奈難支持 記者訪問該行答覆之談述

在奉天外人佔有勢力的銀行業、不祗有滙豐和花旗銀行兩商、他們不但資本雄厚、而且經營的很得法、可是最近突然傳出停業的消息、這不能不給金融界一大衝動、本報記者爲明眞相、廿日往訪該行々長、其責任者對記者談、稱本行頃奉紐約總行董事會命令、限五月卅一結束一切準備停業、電中雖未云及因何停業、其主要原因、不外事變後、連年賠累之故、概本行在一九二八年設立時營業不錯所以建築樓房、自事變後、本行並未向外放欵、僅代人存欵、有支無收入、乘之每日開銷不下萬餘元、常此以往奈難支持、刻已通知各儲戶、限五月卅一日以前提欵、過期本行無負責任者、將由哈爾濱或大連支行負責、哈連兩處分行、營業很佳、故仍照常營業、本行因此次停業、除一二職員調回總行外、其他一概解散、關於卸聯金現還未規定云

新京

河本理事長 招宴新聞界 假座大和旅館

滿鐵駐京理事河本大作氏、最近奉委兼任滿洲炭礦株式會社理事長、於就任之初、爲聯絡各方面關係者及新聞界感情起見、特定於本月二十六日午後六時、在新京大和旅館設宴柬請駐京各新聞社記者聯歡宴會、届時當有一番盛況

新京電電會社 主任已易委 舉行披露宴

滿洲電信電話株式會社新京主任中谷彥太氏、奉命他調遺缺以前任新京郵便局長馬淵俊一氏繼其後任、查新舊双方交接完竣、更訂於二月二十一日午後六時在大和旅館招宴新京新聞界及有關係者要人宴會、並作新舊双方面恭行辭行履新等演說云云

海城

因賭負債竟縊死

新京市新京塲南門三和盛舊棉花店經理人周美珍、現年四十四歲、乃河北樂亭縣人、最近因元宵節應該財東三和順女掌櫃（張氏）之約、招要牌九輸去大洋百元左右、更聞又拖欠賭債七十元之譜、未悉確否）被債權人追索欠（欵、竟而無法可施、一時短見、竟於今（二十）日前后七時在該商店屋內用蔴繩懸樑自縊、迨至八時許、始由發覺早已一命、乎、越時由發見人報與三和順女掌櫃、張氏急向新市場分所報告、電知大經路警察署派員檢驗、更將屍體移至臥楊之上、用棉花棉被蓋屍身以待死者之親屬來櫃領屍掩埋而已、刻下該商店之女財東張氏正擬設法賄乃盜媒、免被其牽連、古人云賭不誣也、但周某之係乃被動負債、亦云慘矣

牛莊

除夕獲胡匪一名

海城七區、長崗子附村胡盧頭子、村副高百林家、年前二十三日、闖進胡匪六名搶去國幣二百餘元、煙土四十兩、携贓逃逸、該匪前搶遼界大馬蜂泡、白議長家、當經函致、該管遼中縣、五區黃沙坨警長、派警探訪、除夕在吳家店、擊獲匪首常榮一名、帶署供出夥匪按名捕獲勿任漏網辦理敏捷實堪警界中佼佼者也

接到中央救濟費 市署召開會議
定於廿二日發給各粥廠

奉天市政公署、奉到中央命令、由中央撥發救濟貧民費一千元、該署接到此種欵項後、廿一日召集地方課及社會股會議、定廿二日發給各粥廠食粥者、每人三角云

由戀愛而結婚 辦不到彩禮 結果男女情死

有關永志者、年廿六歲、原籍奉天省撫順縣人、家在本市大東關、現充城內警署巡官係於昨年冬考升從前往瀋內服務、瀋陽區警察署長關永銘是他的族兄、彼平素極浮蕩、專門到各處去獵艷、與城內鼓樓南西湖春飯莊女招待小四（姓劉名桂英年十九歲本城人住南關）結不解緣、早發生肉體關係、於是種下情根、熱度增高、如膠似漆、我々、難捨難分小四抱定非君不嫁主義、關有妻在、於是兩人商量結婚、小四只好作妾、年前小四便歇工到關家、處妾的地位實行同居不料難見容於大婦、時常嘈鬧、小四苦之、燈節前小四的媽、得知其情、以女既甘心作妾、亦無可如何惟以養女一塲、不能輕々放棄作父母的權益、於是向關索洋五百元爲聘金、一對痴情男女、無法應付、小四鑒於受大婦的氣、加上生母的逼迫、難再忍受、欲走又捨不得關永志、遂於燈節前前四天回娘家萌厭世心、吞煙斃命、關某對小四情案、聞訊之下、亦不願獨生、遂亦在家用刀剖腹自殺、當時未死、送往小河沿施醫院、經大夫洽療無效、於廿日前亦與世長辭、追隨情人小四於地下去了

鳳城教局召各校長 開催教育會議
討論經過一切詳情 局長指示諮詢協議諸事項

鳳城縣教育局所主催之全縣各公私立學校校長會議一節、曾誌本報、玆聞該局已於十四十五兩日、在縣街四小學行完畢、計第一日到會者除各校長五十餘人外、並有董縣長淵田參事官、海老澤副參事官、何教育局長徐縣視學、吳學務股長等、來賓日方有久松囑託、滿方有郭財務局長等、首由何局長致開會詞、次則由縣長參事官致訓詞、來賓久松囑託致詞、然後即由何局長指示諮詢協議各事項、二十餘項、即行閉會、第二日仍由何局長續昨日討論未畢之各事項、繼由教育局蕭科員報告前次參加小學教員講習會之經過徐縣視學指導各事項、復由縣三教員齊化民、報告客歲赴奉參加勞作教育講習會之詳情、及教育局蕭科員指示表册貼簿之造法、後即行閉會云、玆附錄何局長指示諸事項及指示諮詢協議諸事項如下

指示事項

一、國文一科、教學法務須特別研究、以期改善
二、小學綴法、及中學作文須按時間表、切實進行不得稍事積壓、致誤學生課藝
三、日語一科、切實教授、並於各區、應組織研究會、務與縣研究會聯絡、共策進行
四、各校要鼓勵勞作、及學生思想的訓練
五、體育之提倡、並注重紀律化
六、民衆學校之倡辦事項
七、各區縣立學校學費、聯票遵期送請驗印事項
八、各校會計整理事項
九、各校教員登記事項
一〇、各校開學後報告狀況
一一、代用教科書、須嚴加取締之件
一二、各區縣立學校、限止修繕、以體民艱
一三、區村各校、要力求節儉、免增地方負擔
十四、招收新生務須遵期報請備案
十五、各項應報表册及成績要如期呈送（附發簡明造表說明）
十六、鄉村貧困學生服裝、要力求儉樸
十七、各校職教員不良嗜好應即立行杜絕、並切勿干涉其他事項
十八、各縣立學校本學期內應多添勞作用具
十九、美術科要注重適用
二十、手工要利用鄉土教材
二一、各種成績品、應設法保存陳設
二二、要注意學生信仰中心
二三、教職員要有研究性與責任心
二四、恢復區立學校之限止
二五、公文呈式應注意事項
二六、卷宗校具保管事項
二七、各校對於預決算、應遵期造報事項
二八、各校教職員勤惰考核事項
二九、私立學校基金、應力求固定事項
三十、民食缺乏亟待賑濟、應即廣爲宣傳、引起各方同情、冀收互助之益
三一、關於學校環境之改造（以身則矯正積弊）及驅正一般愚氓之謠傳各事項
三二、關於各校收支賬簿、向靡一定、玆特規定格式用期一律（格式另發）

諮詢事項
一、歷史上的遺物應如何設法保存
二、修身科教學應如何改善
三、經學一科教學應如何改進
四、與現代國家主義不合之書籍是否取締淨盡
五、各校改稱有無錯誤之處

協議事項
一、作法室有無設置之必要
二、各校鈴記刊發問題之磋商

康德二年二月

營口

屠獸場分所管界 雷姓家被匪搶
市警察當局飭嚴拿匪犯

本埠屠獸場分所管界、德化營、里門牌六號、住戶雷景印者、爲避匪人計、新近由鄉間來營、乃於日昨二十日晚八時許、忽然闖進胡匪三名、一名年約三十餘歲、一名年約二十餘歲、其餘二名年約二十餘歲、身着藍士林布大衫、均持有八音手槍、進屋後即大肆威嚇翻箱倒櫃、搶去銀大洋五十元國幣三十七元、一兩八銀手鐲一付、搶畢旋呼嘯逃竄、迨被害之雷某報警追緝時、匪已遠颺無踪矣、當日警察各分署長、因連日發生搶案、齊集二分署內開催緊急會議、對於搜索匪人之方法、詳細檢討、散會後乃密張警備網、極力嚴拿匪人以重治安云

佐佐木氏 蒞營視查

滿鐵營業部理事爲明瞭各地營業狀況起見、乃於月之二十日午前來營、當有滿鐵各關係首腦及其他地方要人畢集車站歡迎、小憩后即拜謁神社、並視查販賣所、及其他各部之狀況、旋於午后二時四十分搭車離營云

海城

爲謀地方庶政刷新 定期甄別村長
陳縣長對記者之所談

況之本縣政治狀、自獻歲以來頗形進展、則境內胡匪、業告肅清、雖有邊徼區分的過路帮匪、乃屬疥癬之疾、無足慮者、論交通則國縣鄉三種道路、已入完備時期、至電話之普遍各區則更無論矣、日昨記者、會謁陳縣長、談及海城治安陳君云、綜合全縣的政務概況、似漸入於新的傾向、事々倘無棘手之虞、此外所最感不快者、惟村政耳、原有之村長、其中狷潔自好者、固不之人、而胃濫會欵、廢弛會務、予村民以指摘者、亦所在多有、設長此敷衍、不難習染成風、欲求村政之發展恐非易事、根本改善計、非從甄別村長上着手不爲功、是以定於三月下旬、重新甄別考試、則取嚴格的、以品行智能財產、爲前提、若能有爲村政作先導、爲村民謀幸福者、縣署即優予車馬費亦所不惜、至考試之後、倘得加以詳細的訓練、方許就村長之職、至其原有的搗亂份子、當然在陶汰之例、似此辦理、則村政之發展、或不無幾分希望云云

陳縣長革除積弊

本邑陳縣長自署鈐以來、對於縣政之革新不遺餘力、恒思農村之何以解除恐慌、吏胥何以根絕弊竇、凡有不之合於潮流者、輒思有以改政、於以知其才大心細、關懷民隱矣、玆陳氏、鑑於追比賦課之差役、因襲舊慣、每有一戶、即計傳票一張一日若索百戶、即得討百家之傳差費、農民何以堪此、因是於客歲冬底、即將此項舊弊、翻然革除後、嗣凡傳粮戶、改歸當區警察催討、警察以臨時委派之差事、自然不敢作出越軌行動、自此令發出後農民無形中減却若干使費、書云爲政在人、詢不誣也

王善人來海演講

本縣萬國道德分會、自創立以來、渡化了無數的愚婦、盃各主人各理事等、對於會事、純粹抱一種易風移俗的道德心、每逢講演、不辭舌敝唇焦、把孝弟忠信、禮義廉恥、的深意、用淺顯的理路、送入你的耳朶裏、達到你心坎內、一般聽衆、當時受了感動、自然是好善若渴、改過如流了、此等社會教育、感化人心、是最快的、該會之居然普遍全國、寧無由也、玆該會同人等、趁新正人民閑暇的機會、特把王老善人、張監理、四平街孫會長、營口王會長們、請到海城、開臨時講演大會、從夏曆正十七日起、每天按時講演、並函邀城內各界人士、前往聽講、亦可見諸善人們、不惜佛口婆心、感化社會矣

選載小說 落霞孤鶩
（張恨水著）

第三回 忍淚受淫威雞群獨活 叩關施急智虎口親援（十）

過了幾個鐘頭、就痛得厲害、這隻右脚、簡直不能下地走了、起初趙太太還要他作事、後來楊媽私下對她說、落霞實在受冈了、讓他休息兩天、若是勉强要她作事、她殘疾了、也是老爺太太的累、趙太太對於她最後一句話、却是有些中聽、便道、那好過了她、讓她休息兩天就是了、但是走不動、坐着做事總可以的、還是找兩件破衣服、讓她縫上一縫罷、省得她一人坐在那裏也是煩悶、她沒有那種福氣、悶會悶出病來的、楊媽聽了這話只放在肚子裏、却不肯告訴落霞、落霞雖是脚上有點痛、省了作事、倒無所謂、只是一人躲在屋子裏、免得挨太太小姐的罵、耳朶也就清靜、心裏也就平安了、這樣的休養了四天、到了五天頭上、趙太太就到她屋子裏來看了好幾回、單看了表面還不放心、又一定要她將襪子脫了、解開裹的棉花看了一看、見果然有傷、這才瞪眼罵了兩聲道、佛菩薩保佑、你這傷一輩子不要好罷、你就可以坐在坑頭上享這一輩子清福了、落霞看那情形、太太是不會再容休息的、只得掙扎起來、找了一個矮櫈子、坐在堂屋裏犄角上、以便隨時作些小事、又過了兩天、趙老爺重甫由衙門回來得早一點、恰好表少爺朱柳風也來了、靠近着火爐、二人坐着閑談、重甫叫落霞買了一大堆落花生和炒栗子、一壺好茶、一面剝花生栗子、一面談着話、重甫笑道、這樣冷天、也要取什麼樂子、能在家裏這樣烤火剝花生吃、就很好了、柳風道、正是這樣、姑丈衙門裏、像這樣冷天、也只好麻糊一點了、重甫道、那也看上司如何？有那種認眞的上司、就是沒有事、也不肯讓你先走一步的、各科裏的人、坐着無事、談些嫖經賭經、吃館子、聽戲、最好的現像、也不過是把報上登的消息摘了下來批評討論一陣、柳風道、作官眞是舒服、像我們在洋行裏作事的人、衙門也是這樣清閑、一點鐘有一點鐘的事要坐下來閒談那可不行、重甫笑道、現在大家都要提倡八小時工作、研究什麼勞資問題、你們是吃洋飯的、更可以估洋氣、大可以把這時髦文章做一做了、柳風正了一正顏色道、這個時髦不做也罷、現在軍警機關、拿革命黨正拿得厲害、時髦文章那犯危險性的

重甫道、我也聽到這個消息、恐怕這一兩天之內

本社啓事

逕啓者玆委任高棠坦君爲本報長嶺分社長嗣後各界如有訂閱報章或刊登廣告者希與高君接洽可也此佈

本社啓事

逕啓者玆委任麗煥章君爲本報承德分社長嗣後各界如有訂閱報章或刊登廣告者希與麗君接洽可也此佈

本社啓事

逕啓者玆委任李瀛溪君爲本報沙河分社長嗣後各界如有訂閱報章或刊登廣告者希與李君接洽可也此佈

奉天培英專科招生廣告

學額 一、英專第一學期新生及二三五各級插班生 二、日文專一科第一學期新生四十名 三、初中第一學期新生及第二學期插班生
資格 一、初高小畢業 二、初高中肄業畢業或同等學力
報名期 自康德二年一月、三日起、至考試前一日止
考期 二月廿一、廿三兩日（但外縣准隨到隨考）
保送 本校爲優待選送學生來省留學上之便利起見特訂保送條例詳冊簡章中
報名處 本校招考處（簡章函索須附郵票二分）
校址 奉天大北邊門外、中央大馬路、路南紅磚樓

奉天美術專科學校 奉天美專分校女子部 招生

本校男子部及分校女子部均招西洋畫系藝術師範系體育音樂系新生插班生考期二月二十二日（外縣隨到隨考）各部簡章附郵票三分即寄
校址 男子部奉天小河沿路東頭路北二號樓房 女子部奉天大西邊門外一緯路九緯

最盛行的技術學校招生啦

唯一打字和簿記全是現代急需的人材、盼望青年男女們趕快的覺悟吧、好解決你的生活問題呀！凡有高小以上的程度均可入學四箇月畢業期滿成績優良者本校代爲介紹職業、千載一時之良機幸勿錯過（備有男女生宿舍）函索簡章附郵票三分即寄
打字科男女生共四十名 簿記科男生三十名
奉天中街皮行胡同 華英打字學校啓 滿電話四五〇七號（不日開學）

共榮學院招生廣告

一、新生 西醫專科高級中學文科日語部研究科專修科及初級中學各一級（每級五十名醫科男女兼收）
二、編級生 高中二年一期、一年二期、初中二年二期二年一期及漢醫專科各招二十名
三、報名期 自即日起考試前日止
四、考期 二月二十四日一次三月三日一次
五、校址 奉天大北邊門外瀋海路局舊址
六、簡章 函索附郵票二分 滿電話四七四三

瀋陽電影院 廿二日至廿五日

天一影片公司全部有聲對話佳片
上海小姐
主演 楊耐梅 孫敏 李麗蓮 宣景琳 王慧娟 馬陋芬
△寫上海社會的陰影
△揭都市生活的罪惡
熱烈緊張 亦哀亦豔

天光電影院

二月二十二日起至廿六日止連演五天
電通公司處女作品全部歌唱對白中國有聲悲哀巨片
桃李劫
比漁光曲更苦！比姊妹花更慘！
看看看吧！滿目是大家的淚痕
听听听吧！滿耳是大衆的嗟傷！

政海津梁

通禮（四）

喪禮 士喪禮

喪服制度〇斬衰〇齊衰杖期不杖期〇齊衰五月三月〇大功〇小功〇緦麻

斬衰●服生麻布、旁及下際不緝、麻冠、絰、菅屨、竹杖（上圓下方長與心齊）婦人麻屨不杖、餘同

齊衰杖期不杖期●服熟麻布、旁及下際緝之、麻冠、絰、菅屨、桐杖、（上圓下方長與心齊）婦人麻屨、餘同

齊衰五月三月●服熟桐麻布、冠、絰、如其服、草屨、婦人麻屨

大功●服粗白布、冠、絰如其服、藨布緣屨

小功●服稍細白布、冠、絰如其服、屨同上

緦麻●服細白布、絰帶如其服、素屨無飾

凡喪三年者、百日理髮、在喪不飲酒、不食肉、不處內、不與吉事、不娶妻納妾、門庭不換舊符、期之喪、二月理髮、在喪不婚嫁、九月五月者、踰月理髮三月者踰旬理髮、在喪均不與燕樂

士喪禮

初終襲斂●既終、子號哭擗踊、去冠、諸婦女子去飾、期功以下男女皆易素服（常服之無文采者）男哭、牀東、女哭牀西異向、立喪主（以適長子、無則長孫承重、無長孫則以嫡次、無嫡次、則以庶長攝、俟得孫承重後、於神主改題奉祀之名、凡子孫主喪、專奉饋奠、其與賓客爲禮、則以同居之親且尊者主之）主婦（以亡者之妻、無妻及母之喪、則以喪主之妻當之）護喪（以家長或兄若弟、知禮能幹者爲之、凡喪事皆禀之）司賓（以戚友爲之）贊祝（以戚友爲之）諸執事人、治棺、及凡喪具、護喪者使人訃告親屬僚友、執事者帷寢（尸未設飾、故帷其室、非施帷於牀也）設浴牀於尸牀前（浴牀即板牀、舒簟設枕不用氈褥以便滌水沐浴）襲牀在浴牀西、東陳沐浴巾櫛含具（以珠玉實口、謂之含具）襲事陳其旁、常服一稱、冠及禮服帶靴皆備、侍者遷尸浴牀、南首、諸子哭踊、婦人出、（女子則男出）迺去尸衣、覆以斂衾、侍者奉湯、及巾櫛入、沐浴、喪主及諸子止哭、祗執事者結襲衣右、設斂奠、內外序哭如儀、及夜諸子伴宿柩旁、寢草苫、枕土塊（三月後方可復寢）不脫絰帶、諸婦女子次中門之內、幃幔枕衾皆布素、哀至則哭晝夜無時

成服●三日成服、在服之人、各以親疏爲等

朝夕奠●厥明、喪主以下五服之人各服其服、就位、執事者設果蔬酒饌、如生時、祝焚香斟酒點茶、喪主以下詣案前再拜、哭盡哀、各以共服爲序、皆男先女後、宗親先外姻後、復位、哭止、日中設果筵奠酒、及夕又奠如期奠儀

初祭大祭●執事者陳饌筵羊酒、具楮幣、喪主以下五服之人咸集、各以其服爲序、司祝焚香斟酒、奠如儀、卒奠、侍者奉楮幣送燎所、焚燎、大功者是日易素服、行大祭禮、儀與初祭同、期服者是日易素

喪服總圖

斬衰 三年
用至粗麻布爲之不縫下邊
齊衰杖期 齊衰不杖期 齊衰五月 齊衰三月
用稍粗麻布爲之縫下邊
大功 九月
用粗熟布爲之
小功 五月
用稍粗熟布爲之
緦麻 三月
用稍細熟布爲之

聖人乎物我之情息天下之爭內則以仁外則以禮故曰禮由人起夫人生有欲則爭、則亂先王制禮以分之所以守其國行其政無失其民者也故教之冠禮以責成人之道教之昏禮以明厚別之義敎民之篤終而報本也教以喪祭之禮敎民之親賢而尊老也教以鄉飲酒之禮由其道則行不由其道則亂就近中國禮制廢棄大小相踰陵僭無度其見侮於世也宜哉滿洲帝國勃興機械不張固塞不樹而國晏然而固者亦曰唯禮而已孔子曰能以禮讓爲國乎何有王道之行此其本歟雖然制而用之存乎禮推而用之存乎人徒法不能以自行又在國民之謹守奉行而勿替也 陳曾壽

凡嫡孫父卒爲祖父母承重、服斬衰三年、若爲曾高祖父母承重、服亦同

縱置於牀、南領、舉尸易牀、徹浴具浴牀、埋巾櫛及餘水於屏處、迺去衾、襲常服、加面巾、即牀前爲位（即靈位）、以素綾若紙爲之、不書奉祀子名、又設照像於案正中、皆古人立重之遺意也）立魂帛（用白絹摺爲長條、左書死者年月日時、右書卒年月日時、葬後立主、埋於墓側）設奠、陳生前所食、脯醢酒果、用吉器、喪主以下爲位、序哭如禮、執事者奉含具前、喪主起盥、含屍訖、哭、復位、

小斂●執事者帷堂如殯、陳斂牀於堂東、加斂衣、複衾一、襌一、紟絞皆備、斂畢、遷屍於堂、喪主暨諸子加首絰腰絰皆以麻、婦女以麻緦髮、餘同

大斂●執事者以棺入、承以兩櫈、棺內奠七星板、藉茵褥施綿衾、垂其裔於四外、屆時、奉尸入棺、納生時所落齒髮、卷衣以塞空處入充實平滿（附身附棺、無嫌詳慎、但視其力之能致否耳）喪主以下、憑棺哭踊、盡哀、迺蓋棺、加錠、施漆、比葬月一漆、徹斂牀、舉柩停堂中（如幼喪、男偏極東、女偏極西）柩前設靈座、奉魂帛几筵供器具、門內立引旛（白日顯考某府君之柩（婦則書顯妣某氏）依靈座之

本宗九族五服之圖

				高祖父母 齊衰三月				
			曾祖姑 在室緦麻 出嫁無服	曾祖父母 齊衰五月	曾叔伯祖父母 緦麻			
		族祖姑 在室緦麻 出嫁無服	祖姑 在室小功 出嫁緦麻	祖父母 齊衰不杖期	叔伯祖父母 小功	族叔伯祖父母 緦麻		
	族姑 在室緦麻 出嫁無服	堂姑 在室小功 出嫁緦麻	姑 在室期年 出嫁大功	父母 斬衰三年	叔伯父母 期年	堂叔伯父母 小功	族叔伯父母 緦麻	
族姊妹 在室緦麻 出嫁無服	再從姊妹 在室小功 出嫁緦麻	堂姊妹 在室大功 出嫁小功	姊妹 在室期年 出嫁大功	己身	兄弟 期年 兄弟妻 小功	堂兄弟 大功 堂兄弟妻 緦麻	再從兄弟 小功 再從兄弟妻 無服	族兄弟 緦麻 族兄弟妻 無服
	再從姪女 在室緦麻 出嫁無服	堂姪女 在室小功 出嫁無服	姪女 在室期年 出嫁大功	長子期年 長子婦期年 衆子期年 衆子婦大功	姪 期年 姪婦 大功	堂姪 小功 堂姪婦 緦麻	再從姪 緦麻 再從姪婦 無服	
		堂姪孫女 在室緦麻 出嫁無服	姪孫女 在室小功 出嫁緦麻	嫡孫期年 嫡孫婦小功 衆孫大功 衆孫婦緦麻	姪孫 小功 姪孫婦 緦麻	堂姪孫 緦麻 堂姪孫婦 無服		
			姪曾孫女 在室緦麻 出嫁無服	曾孫 緦麻 曾孫婦 無服	曾姪孫 緦麻 曾姪孫婦 無服			
				元孫 緦麻 元孫婦 無服				

凡姑姊妹女及孫女在室或已嫁被出而歸、服並與男子同、出嫁而無夫與子者、爲兄弟姊妹及姪皆不杖期

妻爲夫族服圖

夫爲祖父母及高曾祖父母承重者並從夫服

				夫高祖父母 緦麻				
			夫曾祖姑 無服	夫曾祖父母 緦麻	夫曾叔伯祖父母 無服			
		夫堂祖姑 無服	夫祖姑 在室緦麻 出嫁無服	夫祖父母 大功	夫叔伯祖父母 緦麻	夫族叔伯祖父母 無服		
	夫族姑 無服	夫堂姑 在室緦麻 出嫁無服	夫親姑 小功	舅姑 斬衰三年	夫叔伯父母 大功	夫堂叔伯父母 緦麻	夫族叔伯父母 無服	
夫族姊妹 無服	夫再從姊妹 無服	夫堂姊妹 小功	夫姊妹 小功	妻爲夫 斬衰三年 夫爲妻 齊衰杖期 父母在不杖	夫兄弟及妻 小功	夫堂兄弟及妻 緦麻	夫再從兄弟 無服	夫族兄弟 無服
	夫再從姪女 在室緦麻 出嫁無服	夫堂姪女 在室小功 出嫁緦麻	夫姪女 在室期年 出嫁大功	長子期年 長子婦期年 衆子期年 衆子婦大功	夫姪 期年 夫姪婦 大功	夫堂姪 小功 夫堂姪婦 緦麻	夫再從姪 緦麻	
		夫堂姪孫女 在室緦麻 出嫁無服	夫姪孫女 在室小功 出嫁緦麻	孫 大功 孫婦 緦麻	夫姪孫 小功 夫姪孫婦 緦麻	夫堂姪孫 緦麻		
			夫曾姪孫女 在室緦麻 出嫁無服	曾孫 緦麻	夫曾姪孫 緦麻			
				元孫 緦麻				

謹案爲夫之姑姊妹小功、堂姊妹緦麻、降於夫者已多不得再降、故圖內不分再室出嫁

凡同五世祖族屬、在緦麻絕服之外、皆爲袒免親、遇喪葬、則服素服、尺布纏頭

妾爲家長族服之圖

嫡孫衆孫爲庶祖母小功五月

	家長祖父母 小功	
	家長父母 期年	
正妻 期年	家長 斬衰三年	
爲其子 期年	家長長子 期年	家長衆子 期年
爲其孫 大功	家長嫡孫 無服	家長衆孫 無服

妾爲家長之女無服爲其所生女服期年出嫁則降功

妻親服圖

	妻祖父母 無服		
妻之姑 無服	妻父母 緦麻	妻伯叔 無服	
妻之姊妹 無服	己身 爲壻緦麻	妻兄弟及婦 無服	妻外祖父母 無服
妻姊妹子 無服	女之子 緦麻	妻兄弟子 無服	
	女之孫 無服		

謹案妻外祖父母妻之餘親也壻及女之子孫非妻親亦附及者今皆加粗線別之圖內女之子兼男女言

三父八母服圖

同居繼父 兩無大功親謂繼父無子孫己身亦無伯叔兄弟之類 期年	同居繼父 兩有大功親謂繼父有子孫己身亦有伯叔兄弟之類 齊衰三月
先曾與繼父同居今不同居 齊衰三月 自來不曾隨母與繼父同居 無服	從繼母嫁 謂父死繼母再嫁他人隨去者 齊衰杖期
養母 謂自幼過房立嗣及三歲以下遺棄之子者與親母同 服斬衰三年	嫡母 妾生子女稱父之正妻 斬衰三年
繼母 謂父之後妻 斬衰三年	慈母 謂所生母死父令別妾撫育者 斬衰三年
嫁母 謂親母因父死再嫁他人 齊衰杖期	出母 謂親母被父出者 齊衰杖期
庶母 謂父有子女妾衆子 齊衰杖期 所生子 斬衰三年	乳母 謂父妾乳哺者即奶母 緦麻

出嫁女爲本宗降服之圖

		高祖父母 齊衰三月		
		曾祖父母 齊衰五月		
	祖姊妹 在室緦麻 出嫁無服	祖父母 期年	祖兄弟 緦麻	
父堂姊妹 在室緦麻 出嫁無服	父姊妹 在室大功 出嫁小功	父母 期年	伯叔父母 大功	父堂兄弟 緦麻
堂姊妹 在室小功 出嫁緦麻	姊妹 在室大功 出嫁小功	己身	兄弟 大功	堂兄弟 小功
堂姪女 在室緦麻 出嫁無服	兄弟女 在室大功 出嫁小功	兄弟子 大功	堂姪 緦麻	

外親服圖

妻爲夫外親服降一等

		母祖父母 無服		
	母之姊妹 小功	外祖父母 小功	母之兄弟 小功	
堂姨之子 無服	兩姨之子 緦麻	己身	母舅之子 緦麻	堂舅之子 無服
	姨之孫 無服	姑之子 緦麻	舅子孫 無服	
		姑之孫 無服		

謹案圖內已身及子孫字皆兼男女言惟女之出嫁者降等

謹案外親專指母黨言姑之子孫父黨旁親也圖特附見故遞下一層不與舅姨之子孫並列今加粗線別之

親賓弔奠賻●親賓聞訃告弔於喪主之人、未斂至者、入門易素服、司賓待於廳事以賻賻儀物授執事者、入臨尸哭、盡哀、遂弔喪主、持哭、喪主以下哭稽顙無辭、賓出、司賓送、開弔之日至者、各以其服弔、具酒果香燭、原則加貨財、皆書於狀先使從者持狀通名、執事者籍記之、以禮物入陳靈前、喪主以下就位哭、司賓出迎賓入、詣靈座前、舉哀、哀止、跪、焚香酹酒、再拜、興、喪主出帷、稽顙哭謝、賓答拜、慰唁出、喪主哭入、司賓延客待茶、賓退、司賓送於門外

啓殯至葬●卜葬、先期擇吉地、擇日開兆、喪主率諸子適兆所以親賓一人告土神、執事者陳酒饌於兆左、告者吉服盥就位、上香斟酒讀祝、行禮如儀、遂開鑛使子弟一人留眠之、喪主以下還、葬有期豫以啓期告於戚友發引前一日、厥明五服之人、各服其服、入就位、朝奠訖、告迁柩、殯前、喪主以下再拜、哭盡哀、役人入迁柩、祝奉魂帛前、喪主以下哭從及外堂、仍設座於柩前、奉魂帛辭於祖禰、復於靈座從哭如初、及夕祖奠如朝奠儀、喪主以下再拜、哭盡哀、親賓致奠、行禮如儀、賓出、喪主以下代哭如初、質明五服之會葬者畢會、執事者陳明器於大門外、設鞍馬二納靈車於門內之右、役人舉轝入設於廳事正中、喪主以下哭踊、迺載喪主輟哭、祝載牢實訖、設遣奠如祖奠儀、役入舁轝、祝奉魂帛、就靈車、本版櫝設魂帛後、柩出大門施幃蓋、屬引遂發、引旛銘旌前導、次明器、次靈車、轝從、外親分執引布在前、喪主以下絰杖哀服、男在柩旁步從、女在柩後輿從、哭不絕聲、出城門若里門、親賓不至墓者、於前途立向柩前再拜、役人暫停轝、喪主哭謝、賓退、柩行如初、及墓執事者豫張靈幃於墓右、置靈座几筵、設題主案於右、設藉柩席、薦於壙前、鋪陳壙中之事、設婦女行幃於羨道之右、靈車至幃外止、祝奉魂帛於几上、奉主櫝置魂帛側、柩車至、脫載去幃、蓋方牀下於藉席、祝取銘旌緩加柩上、喪主及諸子憑棺哭、婦女哭羨道西、同時男女以次哭叩辭訣、親賓送者再拜辭歸、喪主及諸子哭謝、遂窆、喪主輟哭、祗執事者、整銘旌、藏誌石明器復土、喪主以下哭盡哀、執事者陳饌、於墓左、致祭土神如開兆祭儀、喪主以下退、就靈幃之左序立、祝盥、焚帛、於箱、啓櫝出木版、臥置案上、題主者盥就位、喪主匍匐於側、題主者呵筆凝神、先內後外、先墨後硃、題主訖、請主入櫝、祝奉主於几上、設奠焚香、奠酒讀告辭、喪主以下哭叩盡哀、祝焚告辭、奉魂帛埋於墓側、奉主納櫝置靈車而返、在途不驅、喪主以下哭從如來儀

反哭至祔●靈車至家、喪主以下哭從入門、祝奉木主設几上、諸子在寢東、服親序在諸子後、婦女哭於房中、有弔者如在殯儀、迺修虞事、既葬反哭之祭曰虞祭、遂形而往、迎精而返、故爲虞以安之、執事者具饌、主人以就位哭、主婦薦羹飯、主人獻爵、讀祝行禮如時薦儀畢、主人奉主納櫝、徹哭止、衆退、百日卒哭儀同虞祭、厥明、執事者具饌於寢室如常薦禮、設亡者案於祖考神案東南、啓室、陳神主、主人率衆先哭於筵前、奉亡者之主如寢、諸子以下哭從、及寢門止哭、陳主於東南案上衆序立、焚香進饌、讀告辭如常薦儀、徹、主人、奉神主復室、告文焚、亡者之主復寢哭、隨至几筵前納櫝訖哭止衆退

（百日卒哭之後、易素服於隣里親友、緝謝弔賻者稍遠者爲書致謝）

銀兩聲明廣告

敬啟者本公司所分設南北省及外埠之各技行均無權以本公司名義在外賒取貨物揭借款項及與銀行銀號或外莊立摺以銀兩往來等事因各枝行所有應沽之貨物統由香港總行供給而枝行日用所需亦俱發現款交易之故也至於揭借款項之簽押權祇有總行之馮君福田馮君偉成梁君應權三位有執行圖章而已否則一概無效行所有之圖章亦不過係收貨項現計收貨項滙款收貨項担保銀信及蓋發貨單所用而已實向來不設揭借銀兩之圖章也倘有以銀兩輕信各枝行無論其經手人爲該行之司事或平常職伴俱屬個人之私交易概與本公司無涉縱以本公司名義或蓋該枝行圖章立單揭借或担保等件均作無效遂有各埠之平常代理或總代理尤非本公司資本所做之生意如有與人銀兩轇轕則與本公司更無關繫焉先此登報聲明以免後論

香港廣生行有限公司總行啟

萬有錦箋

當塗各界重修 李太白樓
—危樓百尺煥然一新 大門外將添建牌坊

蕪湖訊、當塗縣屬采石鎮太白樓、建自唐代、毀於洪楊、迨至前清光緒初年、復由彭玉麟捐廉重修、蔚爲千數百年來之古蹟、載諸志乘、詠諸詩歌、與湘之岳陽、鄂之黃鶴、同爲國中名勝、在昔春秋佳日、騷人墨客、已携筇泛櫂來遊、今茲密邇首都、近歲京蕪路成、交通更便、中外人士公餘、驅車登臨憑眺者、尤絡繹於途、惟是數十年來、風雨剝蝕、駐軍摧殘、以致畫棟無光、彫梁將朽、詎念二年冬、樓之前簷忽告傾圮、地方人士深慮倒塌、乃發起重修、但估量工程浩大、需財甚鉅、是集以全縣紳商學農工各界之力量、組織當塗采石鎮重修李太白樓委員會、對於工程進行、計劃周詳、嗣由泰永記營造廠以三千四百元工價、承包該項工程、自去春開始興工、後、因其時正值嚴寒風雪連朝、工作以是停頓、迨至天暖凍解、方再興工、直至去年年底、始完全竣工、現該委員會開會議決、由全體委員前往驗收所包工程、危樓百尺、仰獲更新、嗣往哲之流風、江山爲之生色矣、該委員會以工程大致雖云告竣、而尙待興修添補者正多、如大門外須築牌坊

以壯觀瞻

臨河沿面須築駁岸碼頭、內外各處空地亟應培植花木、俾資點綴風景、各屋窗槅玻璃未配、難避風雨、各房傢俱未添置、遊客如何休息、此爲榮犖大者、其他瑣細之事、是待觸景生情、隨時隨地興修、添補、現已分函當塗各界、從速添補、俾竟全功云

鎮海江南泥灣 捕獲大鯨
—身長十八呎餘 滬儀器公司製作標本

滬訊、最近崇明島曾發現巨鯨、經人捕獲並運送來滬情形、曾誌各報、茲者鎮海口外之江南泥灣道顧沙灘、於二月四日上午、亦發現有龐大鯨魚擱置於該淺灘上、經鎮海砲台瞭望兵士瞥見、設法將其起岸、現該魚已運至寧波中山公園陳列、滬埠東方圖書儀器公司、並派第一廠長廣藹臣、赴甬接洽將該鯨魚製作標本、聞該鯨身長十八呎、三吋、鰭肚圍徑九呎四吋、口徑二呎一吋、尾濶四呎七吋、該鯨在甬公開陳列後、頗哄動一時云

英屬錫蘭一帶 熱病猖獗 罹病死者三萬餘人

英屬哥倫坡訊、英屬哥倫坡與錫蘭一帶熱病疫氛仍未消滅、據當局就各災區之報告統計、死者約當有三萬人、中央一處死者達五千、而目前每日仍繼續有死亡、各醫院皆爲人滿、多在廊下及外屋設榻、醫士與看護亦有染疫者、故醫院內之健全職員益見忙碌、錫蘭當道已取種々可能的行動、以遏制疫患、最近將全境之療養所悉歸政府管理、俾藥品等可得適當分配云

萬能脚將由平赴津

北平訊、轟動全市之萬能脚、連日在第一舞台獻技、因正值春節各處娛樂塲均在開放、致上座不佳、每日售票所得最多不及百元、開支尚且不敷、故絕對不能永久維持、現已再定再演三五日、即行赴津擇地開演云

中國唐代 農村中 交換與借貸叢譚（續）

錢狀曰、養賢之祿、國用有先取之齊民未爲剝下何用立本息利法商求資一唐代的官吏職田是由官家强迫農民佃租的、（見元氏長慶集同州奏均田條）我們由職田來推論公廨錢、其借貸恐怕也是有强制性的、故舊唐書沈旣濟傳有「當今關輔大病皆爲有司息錢傷人破屋之語唐代農村借貸的利息是很高的、在私人借貸方面、有利息倍於母錢、或與母錢相等者、如元氏長慶集賽神詩如韓愈太原王公墓誌銘、又能軍吏官債五千萬、悉焚簿文書一唐代官吏俸錢的支付有一種特殊形式、即是設公廨本錢、由官司貸息取利、以其所盈餘作爲官吏的俸錢即料錢、唐會要（卷九一）載「武德以後、國家倉庫猶虛、應京官料錢并給公廨本、令當司令史番官迴易給利、計官員多少分給」其後公廨錢僅京官有（未完）

冀南近發現 鐵尺會
意在圖謀不軌首從等被捕

天津訊、冀南邢縣發現鐵尺會由共黨岳英迪爲首、聚衆數百以自衛爲名擅藏軍火及刀剪鐵尺等物、圖謀不逞、二月八日縣長陳本湖率公安局長候景福督警闖往攻、擒獲岳英迪張錦春、張錦章、等共匪首十三名、並搜出名單及槍械等物

德新式飛機 能載整汽車
更於將來製造飛機可取消機尾

柏林通信、德國自歐戰以還、積極經營航空事業、始則推行航空載客、繼則設立航空郵政及貨運專線、以供交通及運輸上之便利、商用航空年來頗有發展、航空載客、耗費極繁、而運費收入則比較經濟、美國航空事業其宗旨與德國異趣、蓋美國於創設空運時即採不載客之政策、而僅載運信件包裹及貨物、嗣得美國政府經濟上不斷之補助、始行擴充客運、此亦極爲有意味之事實、尙有一事值特別注意、即德國積極發展夜間航空、其路線之長在世界各國中、除美國外、實居第二位、此項空運之承辦者爲德國國家鐵路及郵局至執行業務、則係委由德國漢沙公司代辦、近年德國飛機工廠、爲發展航空交通、多變更其製造計畫、大部改製郵政及運輸機、以應需要他國向德國訂貨運輸飛機、數目甚鉅、尤以用於特別氣候—即在寒帶及熱帶地段航空線之飛機爲最多、至德國所製運飛機在他國暢銷之因、大體因新式之德國運輸飛機、安全以五金屬類所製、用之於特別氣候之飛行、極爲適宜、而他國所製造者普通上仍係木質、在特別氣候中、極缺乏耐久性、再則德製新式運輸飛機、如由柏林飛波斯首都、僅在起飛地點上油一次、中間可不降落、所接貨物重量、可至半噸之數載約合信件二萬五千件（每件二十格蘭姆）此誠爲難能之事實、至目前之計劃、則爲籌設中路不降落歐美間直在之空運、因德國製運輸飛機能力、著名於世、故此事之實現、極富有可能性、尤其驚人者則爲新式運輸飛機可在機內載一完全裝好之汽車、無須拆卸、一經達到目的地點、即可上汽油開駛、另有特別飛機、可載運機器及另件至五噸之多、尤爲新顯者即容Q三十八號飛機構造、機身寬度爲四十五米達、長度爲二十三米達機尾極短因機尾實際上一無所用故在將來更新製造上飛機即無尾段

坎貝爾氏 駕乘最新式之「藍鳥號」汽車
欲造成每時三百里速度 因跑道不佳中止

（倫敦訊）英國等處頃正期待坎貝爾氏能駕「藍鳥號」汽車達到每小時三百英里之速度、惟頃聞台東郡海岸十英里長之道跑發生障礙、且因視線不佳、故試跑不能舉行、按坎氏欲造成新紀錄、其每英里之速延平均應爲十二秒、按氏於兩年前曾造成一二百七十二、一一英里之紀錄、其平均速度爲十三、二三秒

中國銀行新印鈔票 共二十五萬張
在通州遭海匪刦去

天津訊中國銀行總行、曾向倫敦德納羅公司、訂印津字一元鈔票二十五萬張、自D一號起至二十五萬號止、由滬交通州輪轉運來津、中途被海盜洗劫、券已全數失去、其券樣亦一併遺失、津行奉總行電、昨向公安局等機關發出通函、聲明該券如有發見、即將持券人扣留、並請查究云

廣州老翁 關馨甫娶繼室 竟顛倒人倫
三朝迎接岳母相見駭然 新娘乃是親生女

廣州訊、關馨甫、順德第十區容奇鄉人、少時與其父關用明、在桂州設館授徒、當時有岑氏女者、年與馨甫相若、自少耳鬢厮磨、青梅竹馬、相愛如姊弟、後年漸長、情竇亦漸開、遂發生曖昧、不圖荳蔻含胎、腹大便便、事爲岑之父所覺、多方烤問、乃將實情說出、岑母以米已成炊、遂親踵關家、乞合朱陳、詎關之父母、反責岑女私奔、乃拒絕其請求、由此離鸞橫生、竟至決裂、岑家遷往大良北門居住、岑女懷孕十月、竟生一女、乃命名爲幼零、及岑氏生女後、決志守節、以女紅度活、關以岑去後又另娶桂州裏村大腹某黃氏女爲室、因爲遭姑虐待、遂歸甯不返、近關以年將知命、膝下猶虛、遂央媒物色繼室、於日前看好幼零爲繼室、於一月二十五日迎娶、三朝即請岳母、迨岳母乘輿抵關宅、岳母與壻正初相會晤、似曾相識、及至親家母相晤、亦彷彿已曾晤過、新娘女母及聞喚其壻爲馨甫、始驟記前事、登時兩淚、難忍簌々而下、知所謂岳母者即前妻、新婦即自己之女、發覺已遲、追悔莫及、一時知者、咸資爲笑柄

吳昌碩藝趣誌

民國初年、東南名士、萃萃海上、李梅庵、葉爾凱等則以賣字爲生、何詩孫吳昌碩、則以鬻畫自活、其中尤以昌碩老人、最負盛名、昌碩、浙江安吉人、原名倉碩字俊卿、晚年自號出缶翁、因兩耳重聽、又自署大聾、居上海北四川路、門牌上即大書一聾字、見者均以爲異又署曰苦鐵、別署雖屢更易然每有所作、人莫不一望而知爲昌碩先生之大筆也、少以諸生游食江湖、遭値兵亂備嘗艱險、而嗜金石彫刻之學、中歲游京師、見知於吳縣潘文勤、吳清卿中丞亦雅重之、昌碩旣與二公往還、所見益富、年七十餘、終日坐斗室中、揮毫不輟、所書山水花卉、及刻石印材、積滿室中、日本人尤酷嗜其書以爲奇拔可喜、求者不絕於門、其鐵筆尤爲精絕、推爲當時第一、又善爲詩詞、刻有缶廬詩數卷、頗多傑作、如贈寺僧某云「黃茅堆屋石堆墻、歇浦風回篆香、鑪閣夜燈通窈窕、雨田流水淒涼、月明古廟蛇神出、路滑秋蕪馬足荒、輪與山僧擲粥飯、一笑人役太匆忙、」清奇瘦硬、一如其畫也（續）

朝鮮樂浪 掘出彩篋塚
上繪列仙列女孝子等 極類武祠之石刻

朝鮮考古工作向由朝鮮總督府之古蹟調查會擔任、所出圖譜及調查報告多册、凡屬學人類能知之、無待贅述、歷來發掘之收獲、以慶州之金冠冢與樂浪之王盱墓獲得世界著名之成績後、益覺樂浪之千餘古墓、必須迅速加以發掘研究、而官力究屬有限於是從昭和六年、另由學界組織一研究機關、由各方面非輔以財力、從事補助工作其第一次工作、即爲發掘南井里一樂浪古墳、於中得一精彩漆篋、亦名之曰彩篋冢、此其報告也、墓發於昭和六年、今昭和九年十二月始刊出此報告、文稿由小泉顯夫主之、英譯概要則濱田耕作氏自爲之也、書分二篇、主要在第一篇之彩篋冢、此墓在發掘王盱墓時已加注意、因其封培較大、而有盜掘痕跡、據其土人談、嘗有盜掘者未得玄室、而水湧出、遂爾中輟、當時未遑及是、故此次特加注意、果然、內所得副葬之品、數逾於百尤以漆器爲豐富、（完未）

故都北平 應節食物志
昔爲帝王所居之地 對食物講究之一般（續）

有數味了事者、難於盡述也、惟有一事、須補記者：即立春之薄餅、有時不能食、如立春在歲杪、則因忙不能食如立春在破五之內、則因忙不能食、蓋平俗於破五（即正月一日至五日）內、多有不煎不熬之忌也、而二月二揭龍鱗之薄餅則食者最多

六、立春蘿蔔 立秋瓜

平俗有咬春之舉、燕史「立春日、無貴賤、食蘿蔔、曰咬春」咬春之必用蘿蔔者、蓋平市水蘿蔔、冬日食者最盛、至立春時、則蘿蔔自然生芽、而芯內漸棉（平俗曰糠）不堪食矣、故於立春咬蘿蔔、特爲蘿蔔餞行、表示從此不再食焉、平俗於立秋日、又有咬秋之舉、咬秋不用蘿蔔、而用瓜、有用西瓜者、有用甜瓜者、與咬春同意、亦因夏日食瓜最盛、立秋後、瓜則已入消歇之期矣、無論咬春與咬秋、率多於交節時刻行之（未完）

清補妙品 百齡機 男女老幼 四時宜服 有意想不到之效力

純淨及含鐵怪 補力多 癆病治咳 壯補全身 功效偉大 一服即知

得之則生 生丹 辟瘟防疫 起死回生 家居必備 旅行必携

九福乳白魚肝油 味美無腥 世界獨一 滋養豐富 優良製劑

上海白克路 九福公司總發行

東三省總經理奉鼓樓南 五洲大藥房 自動電話四三七六

新京 益發銀行

本行 公主嶺、營口、安東、上海、天津、北平、樂亭、山海關、留守營、昌黎、奔城、太谷、湯家河、濟南、泰安、周村、濰縣、德州、煙臺、青島、太原、榆次

營業部（日電話二二〇五、匯兌部日電話二二六一、電報掛號華文四一三五）（電話二九六、總經理室日電話六七三、蓄儲部日電話三六三）

本行專辦各處匯兌並作存放各種款項外放信用保證貼現抵押收存定期活期均可柏商規定利率無不公道免匯計分信匯電匯四票匯等類悉從客便所收匯費特別低廉信用素著手續簡捷久爲各界諸君稱善並爲便利顧客起見收付各款及匯兌等而於營業時間外猶可通融茲將通匯各處地點列下、哈爾濱、黑龍江、安達站、雙城、張家灣、三岔河、吉密河、事草、安岡、望奎、拜泉、克山、北林子、佳木斯、富錦、吉林、樺皮廠、下九台、四平街、大連、開原

滿洲各商埠地均有分莊匯兌 河北 江南 山東 山西 各省城鎮匯價低廉手續簡便

世界的品質 近代的香味

固拉普 双美人牌牙膏

東京 大阪 中山太陽堂本店謹製

前世紀婦女之狼狽

前世紀婦女之患便秘者治之必須服用令人作嘔令腹作痛之苦藥不治則又必須忍受口臭面疹之恥辱性情暴躁之惡名頭痛頭暈之痛苦以及其他腸管淤塞之病果其狼狽情形爲何如也今則不然絕無任何顧此慮役之必要矣因爲醫藥科學已爲她們備了藥性和平一樣靈效細巧精容易呑服之平肝導滯清導丸矣清導丸微利潤腸盡美盡善無論男女老少孕婦處女均可適用 各藥房皆有出售或向上海江西路四五一號韋廉士醫生藥局購備每瓶七角六瓶三元五角郵費免收 一切信件可由奉天和記洋行轉上海韋廉士醫生藥局

韋廉士紅色清導丸 TRADE MARK PINKETTES REGISTERED

大連物價（其一）

煙草 ▲標準零賣價目

大連市越後町四十番地 英商拱石煙公司
十支刀牌王 每盒金一角 每大包金四元六角
十支小刀牌王 每盒金九分 每大包金四元〇八
十支粉刀王 每盒金一角 每大包金四元六角
五十支粉刀王 每盒金五 角五
十支大天橋 每盒金五分 每大包金五元
每大包金二元三毛
十支小天橋 每盒金九分 每大包金二元一角五
廿支天橋 每盒金一角 每大包金二元二角二
二十支金嘴天橋 每盒金七分
十支第一 每盒金四分 每包金三元一角
十支欽差 每盒金三分 每大包金一元八角五
廿支美傘 每盒金七分 每大包金一元三角六
十支前門 每盒金一角六 每大包金一元五角六
五十支前門 每盒金八角 每大包金七元二角
十支砲臺王 每盒金三角 五分
五十支砲臺王 每盒金一 元七角五 每大包金十五元九角
廿支商神 每盒金一角二分 每大包金二圓六角八
廿支百利 每盒金二角五 每大包金五元六角六
廿支小砲台 每盒金五角
五十支小砲台 每盒金一元六角 五分 每大包金十四元八角
十支土耳其 每盒金四角 每大包金十七元九角
五十支土耳其 每盒金二元三角 每大包金二十元〇五分

大連連鎖街 東亞煙公司（每盒金票價）
敷島 一角五
朝日 一角二
吉野 一角
松島 五分
麗 一角
扁枝駱駝 三角
壽花牌 一角
駱駝 一角
金葫盧 七分
金槍王 七分
金槍 六分
蝙蝠 五分
琴風 一角二
復興（一百根）四角五
復興（廿根）一角
人壽 三分
織女 六分
大樓 三分
壽花（鐵筒）五角
（每包金票價）
白梅 一元一角五
杜鵑 八角五

菖蒲 六角五

大連東鄉町二〇番地 南洋煙草公司
十支飛美人香煙 每條廿五盒、小洋九角五分、帶芯小空盒十五個換本煙一小盒
十支飛輪牌香煙 每條廿五盒小洋七角一分
十支紅金龍牌香煙 每條廿五盒、小洋二元、買一條贈畫一張
十支高塔牌香煙 每條廿五盒、小洋一元九角五分、空盒廿五個換畫一張
十支大長城香煙 每條廿五盒、小洋二元零五分
五十支小白金龍香煙 每罐小洋七角
五十支小紅金龍香煙 每罐小洋四角六分
五十支大長城香煙 每罐小洋六角七分
五十支中紅金龍香煙 每罐小洋五角二分
以上罐煙在陽曆三月底以前買一罐隨贈引換贈品劵一張贈品詳載劵上

皮箱皮鞄

大連西崗街壹百拾六番地 永安工廠（每只大洋價）
大號樟木箱 十一元六角
大號二皮衣箱 五元
二號二皮衣箱 五元
大號頭皮衣箱 七元
二號同 六元
大號川皮衣箱 十元
二號同 八元五角
一尺三寸皮匣子 二元二角
一尺四寸同 二元五角
一尺五寸 二元八角
九寸公事包 二元二角
一尺同 二元六角
一尺一寸同 三元二角
一尺二寸同 四元二角
大號皮麻雀盒 二元四角
二號同 二元二角
一尺二寸硬胎牛皮提鞄 三元二角
一尺四寸同 三元八角
一尺六寸同 四元五角
一尺八寸同 五元五角
一尺八寸硬胎牛皮包甲提鞄 六元五角
二尺同 八元
二尺二寸同 九元五角
二尺四同 十二元二
二尺二牛皮軟蓋皮提鞄 十二元
二尺四同 十四元
二尺六同 十七元
一尺二包帆布硬胎提鞄 一元二角
一尺三同 一元三角
一尺四同 一元四角
一尺五同 一元五角
一尺六同 一元六角
一尺八同 二元
一尺八包甲色帆布硬胎提鞄 二元五角
二尺同 三元
二尺二同 三元八角
二尺四同 四元八角
二尺二帆布軟蓋提鞄 六元
二尺四同 六元五角
二尺六同 七元
一尺二帆布鐵樑提鞄 一元二角
一尺三同 一元三角
一尺四同 一元四角
帆布手提書包 四毛五
帆布背書包 六角

麻雀翠玉

大連市浪速町三丁目一二九番地 北京商會（每種金票價目）
一號大白化學牌 金十九元五
二號大白化學牌 金十八元
三號大白化學牌 金十六元
一號帶紅面化學牌 金二十二元
二號帶紅面化學牌 金廿元
三號帶紅面化學牌 金十九元
一號帶綠面化學牌 金二十二元
二號帶綠面化學牌 金廿元
三號帶綠面化學牌 金十九元
一號帶黑面化學牌 金二十二元
二號帶黑面化學牌 金廿元
三號帶黑面化學牌 金十九元
竹牌 三元七角至四十元
洋服水晶袖釦 三角至八角
黑石表墜 自一元至四元
翠石手鐲 五六元至千元
鑽石手鐲 三十元至貳千元
寶石手鐲 三四元至五六十元
鑲寶石壹克拉 武角參分至二毛五分
變石壹克拉 三毛八分至四角
翠表墜 五六元至四五百元
其他各種寶石壹克拉 三毛至五六元
象牙煙嘴 二三角至三四元
象牙快子 五六角至二三元
自來火 自四角至二元
煙盒 自六角至三元
洋服翠袖釦 自十元至一百元
洋服瑪瑙袖釦 自三毛至三元
洋服各種寶石袖釦 自三元至五十元

茶葉

大連市西崗大龍街十六番 東生茶莊（每斤小洋價）
▲武彝紅茶部
武彝紅雞冠 四十八元
強國君眉 六元四
武彝九曲 四元八
上上九曲 三元二
九曲小種 二元四
怡興德白毫 二元四
祁門紅袍 一元六
頂上紅袍 一元八
君眉紅茶 九毛六
武彝紅茶 八毛
強國普洱 八元
雲南普洱 四元八
上上普洱 三元二
▲清香綠茶部
早春龍茶 十六元
獅子龍茶 十二元八
獅峰貢龍 九元六
強國貢龍 六元
和平貢龍 四元八
蓮心龍 三元二
雀舌貢龍 二元四
旂鎗龍井 二元四
得勝龍井 二元四
▲茉莉龍井大方部
明前龍井 一元六
極品雨前 一元六
雀舌雨前 一元二毛八
強國花貢龍 八元
和平花貢龍 四元
蓮心花貢龍 四元八
旂鎗花龍井 三元二
眞正竹嶺大方 八元
老竹大方 六元四
佛眉大方 四元八
強國大方 四元
和平大方 三元二
太平大方 二元四
仙芝大方 一元九二
魁芝大方 一元六
靈芝大方 一元二八
▲茉莉毛峰部
碧雲毛峰 一元六
占一毛峰 一元四四
獨占毛峰 一元二八
玉人毛峰 一元一二
靈芝毛峰 九毛六
一品毛峰 八毛
雀舌毛峰 六毛四
鳳尾香片 一元六
銀針香片 一元二七
雨前香片 九毛六
一品香片 八毛
▲茉莉小葉雙燻部
黃山雲霧 三元二
黃山淺雲 二元四
黃山碧雲 一元九二
黃山小葉 一元六
黃山嫩芽 一元二八
極品花蕊 九毛六
貢品花蕊 八毛
貢針雀舌 六毛四
首莉雀舌 五毛六
首莉一品 四毛八
首莉花香 四毛八
▲珠蘭茶部
佛眉鐵葉 四元八
和平鐵葉 三元二
太平鐵葉 二元四
仙芝鐵葉 一元九二
魁芝鐵葉 一元六
蓮心珠蘭 二元四
重窨珠蘭 一元六
頂上貢尖 一元六
金山時雨 一元二八
雀舌珠蘭 九六
蛾眉珠蘭 八角
清明珠蘭 六角四
▲素茶部
壽眉毛尖 一元六
清香雪蕊 一元六
馬上鮮茶 一元六
銀針大葉 一元二八
芝蘭大葉 九角六
提首大葉 八角
清香大葉 六角四分
▲回教芽茶部
清香芽茶 三元二
明前芽茶 二元四
雀舌芽茶 一元六
貢針芽茶 一元二八

藥品

大連西崗街二百十五番地 大德記藥房（大洋價）
兜安氏補腦水 每打十一元 每瓶一元
兜安氏保腎丸 每打十二元 每瓶一元二
阿氏正靈片 每打十元八 每瓶一毛八
麥精魚肝油 每打十一元八 每瓶一元八
太平洋白松露 每打七元 每瓶七毛
同仁堂虎骨酒 每瓶二元
家樂綿…… 每百粒十三元 每粒一元四
海參蒇海狗腎 每具二元
（金票價）
大學眼藥水 每箱十三元 每瓶一毛六
小包仁丹 每百包七元 每包七分
大包仁丹 每百包三十元 每包三毛五
衛生球 每箱十一元
善和保元膏 每兩三毛五
同仁堂再造丸 每付三元
育生堂大瓶童子仙膏 九毛
育生堂童子仙膏 四毛五

建築材料

大連市秋月町二番地 興亞窯煉瓦工場 大連市外三春柳東
一等磚（火壹）（千個）金十九元
二等磚（火武）（千個）金十八元
三等磚（黑頭）（千個）金十七元
空洞煉瓦（一個）金六錢五
耐火煉瓦（一個）金六錢五
（以上爲市內西部價目）

大連市若狹町七十一番地 昭信號建築材料商
樂掛直土管三寸 金二毛五
樂掛直土管四寸 金三毛五
樂掛直土管五寸 金四毛五
樂掛直土管六寸 金六毛五
樂掛直土管八寸 金九毛正
樂掛直土管一尺 金一元六
洋灰管四寸 金二角五
洋灰管五寸 金三角五
洋灰管六寸 金四角五
洋灰管八寸 金七角
洋灰管一尺 金九毛
洋灰管一尺五 金一元二
洋灰管二尺 金二元五
石灰（白）一斤 金七毛
中砂子一車 金二元八
鐵筋砂子一車 金三圓二
上等麻刀一貫 金五毛
黃土一俵 金四毛五
紅土百斤 金七圓五
粘土百斤 金一圓一
缸磚一個 金六錢五
紅煙筒四寸 金二毛正
紅煙筒五寸 金二毛二
紅煙筒六寸 金三元五
金州石板一丈 金二元六
石子一車 金八毛五
塞水石一俵 金二元二
亂石一車 金十一元五
洋灰塵芥箱大 金七元六
洋灰塵芥箱小
鋪地洋磚 百個四元
洋灰一袋 金一元二

點心海味

大連西崗久壽街二二番 福昌泰海味茶食店（每稀金票價）
▲味品類
三十兩富味 七元
二十兩富味 五元一
十兩富味 二元六
二兩五富味 七毛五
壹兩二富味 四毛六
大瓶富味
中瓶富味 一毛四
特小瓶富味 八錢
▲海味類（每斤小洋價）
上高麗參 二元八
高麗參 二元二
大西番參 二元二
西番參 一元八
洋海參 一元二
高麗大海米 二元一
大海米 一元一
小海米 一元
上干貝 七毛五
中干貝 六毛五
干貝 七毛五
▲糕點類（每斤小洋價）
嵌絲希馬 三毛二
芙蓉蜜糕 三毛二
軟酥棗餅 二毛五

太平軟餅 三毛二
羅漢供餅 三毛二
千層酥盒 三毛二
拉木黃糕 三毛二
牟半豆沙餅 三毛
牛舌軟酥 三毛
蜜餞馬蹄 三毛二
香蕉糕 三毛
杏仁酥 二毛五
到口酥 二毛五
方餅干 二毛五
江米條 二毛五
核桃酥 二毛五
反餅 二毛
芝麻酥 二毛五
金錢餅 二毛五
玫瑰餅 三毛五
抓裂餅 二毛五
雞蛋羔 三毛
桀八件 二毛五
大八件 二毛五
方白脆 二毛五
山楂羔 一毛六
料花 二毛五

洋酒罐頭餅乾

大連市奥町五十七番地 大連奉天三泰洋行
▲洋酒類（每瓶金票價）
安士命爲士及 四元
金橋爲士及 四元二
白馬爲士及 四元二
黑白爲士及 四元五
紅方爲士及 七元
黑方爲士及 七元
紅五星白蘭地 五元八
金氏白蘭地 三元五
黑果白蘭地 三元七
桃子白蘭地 三元七
櫻桃白蘭地 四元八
高月白蘭地 五元五
第一白蘭地 五元五
馬爹利白蘭地 五元五
斧頭白蘭地 五元五
桔子比大士 六元五
阿當特香檳 十四元
阿不送木酒 四元
女頭老木酒 五元八
道木酒 二元三
三星葡萄酒 三元七
鷹印白葡萄酒 三元二
一星葡萄酒 三元七
士樓占酒 四元四
荷蘭占酒 二元五
狼頭占酒 三元五
獅子占酒 三元五
意回枚 二元六
洋回枚 二元七
白禾酒 四元
歐勒得帕爲士及 六元五
立求爲士及 六元五
白求力所酒 三元七
紅求力所酒 三元七
三星舍力酒 三元二
一星舍力酒 四元七
舍力汁 一元七
立舍汁 一元七
桔子汁 一元七
▲罐頭（每罐金票價）
美國沙定魚 三毛
黑青果 六毛五
蘆筍 五毛五
反茄醬 九毛五
咖啡 一元二
花米 五毛五
青豆 五毛五
反茄汁 四毛五
什錦水果 一元
杏子 八毛五
洋梨 八毛五
櫻挑子 八毛五
楓梨 四毛五
桃子 四毛五
華盛頓咖啡精 七毛五
法口菜 一元二毛
站人即四 一元三
什錦酸菜 一元三
華福麥乳精 二元八
阿華田 三元六
好立克奶粉 二元九
牛奶粉 二元八
美國牛肉 六毛
這木醬 三毛五
咖啡精 一元六
希林魚 八毛五
半磅扣々 六毛五
紅頭麥皮 八毛五
站人麥皮 六毛五
金鼓牛油 八毛五
北見粉 一元一
花蘭茶 一元八
英茶 二元六毛五
▲餅乾類（每盒金價）
英印爲法 二元六
英印餅干 二元五
乃四餅干 二元五
這木餅干 二毛五
麥穗餅干 二元五

綢緞雜品

大連奥町九十二 同昌百貨商店
▲綢緞類
新裝洋服料 四至九元八
各種絲絨女料 二元至二元四
鶯雁綢類女料 六角五至一元五
銀星綢女料 一元七角五
神花麗英綢 五角五
花素軟緞 三角八至五角五
國華緞 三角五至四角五
三閃緞 七角至一元五
廠綢 七角至一元一
信成錦 八角至一元三
毛綿葛 一元三至二元二
緞背綢 五角至一元二
嗶嘰綢 一元二至一元五
素杭緞 二角至一元五
沖花綢 五元至七元
▲毛布類
西格毛布 三角八至九角八
印花毛布 三角五
纖花毛布 二角八
平紋毛布 四角
素毛布 三角二至四角五
禮服呢 七角五至一元
華達呢 五角八至一元
條毛布 四角
素平呢 五角
▲綿布類
印花扣絨 一角八
花斜紋 九分
花細斜 六分
印花毛佃 一角三至四角五
印花旗袍料 二十至四十五元
繡花旗袍料 十七元至二十五元
繡花被面 二十元至卅元
繡花楱面 十元至十六元
繡花門簾 五元至十七元
繡花墊子 二十元至卅元
▲化粧類
各種雪花膏 二角至一元五
各種香粉 三角至四角
各種香皂 一角至八角
各種香水 四角至十五元
▲雜貨類
各種唱片 一元二至二元
各種唱針 三角至六角
各種毛毯 九元至三十元
新式唱機 九圓至七十五元
新式具夾 一元六至十五元
絲織風景 八角至十元
新式錢夾 一元五至四十元
各種屏頁 七元至四十元
各種時計 二元至二十六元
各種雨衣 三元至二十元
各種洗頭水 五角至二元六

磁器茶具 二元至五元
跳舞絲襪 八元至二十元
結婚頭花 一角至五角
各種衣邊 八元至三十元
各種麻雀 一元三至三元
背坐煙井 一元五至十五元
各種提包 八元至十三元
大小皮箱 一元二至二十元
洋服襯衫 八角至一元六
洋服領帶 一元至二元
各機呢帽 一元六至二元六
雪茄煙葉 四角
西洋大磁盆 二元至四元五
各種洋酒 一元七至八元
文明手杖 七角至三元六
新式梳粧台 三元至八元
女夾大鑑 二十元至卅元
木綿每斤 七角
鴨絨每斤 六元五

膠皮雜貨

大連三春町三番地 東北商行雜貨部
▲麵粉部
一等壽桃麵粉 金二圓六五
二等壽桃麵粉 金二圓四五
▲化粧品部
蘭美人皂 每打金一元三
白玉皂 每打金一元一
花蘭皂 每打金一元一
無水皂 每打金一元三五
洗濯肥皂 每箱金四元一
八角肥皂 每箱金四元五
牡丹皂 每打金一元二
美蝶皂 每打金一元五
三喜皂 每打金一元五
汽球皂 每打金一元三
玉藍皂 每打金一元二
精蘭クリーム大號 每打金二元
精蘭クリーム二號 每打金一元七
▲膠皮鞋部（三環套日牌）
人運動鞋 每打金五元七
中運動鞋 每打金四元五五
小運動鞋 每打金三元五
別珍鞋 每打金三元三
綿自由鞋 每打金六元
▲綿絲部
百一號綿衛生衣 每打金六元八
百二號綿衛生衣 每打金六元六
▲罐頭部
圓角魚 每箱金六元四
扁角魚 每箱金八元四
圓角桔子 每箱金六元四五
▲五金部 各種五金俱全

鐘表眼鏡

大連市浪速町四十三番地 史惟記鐘表眼鏡行
▲鐘表部（每種金票價）
德國製報刻五音大文鐘 每只六十五元
德國製二音大文鐘 每只二十九元五毛
德國製二音天文鐘 每只二十七元五毛
德國製實用天文鐘 每只二十三元
德國製鴿叫鐘
瑞士製16形實用網克双卡子懷表 每只十二元八毛
瑞士製5 21婦人用新式手表 每只十一元二毛
瑞士製4 21狹長方同 每只十五元五毛
瑞士製10形15石鋼克双卡子手表 每只二十四元三毛
瑞士製10形 18K長方金 每只十元五毛
瑞士製5 21 18K 女用双卡子手表 每只十二元 每只二十七元五毛
10 4 21 999 18K金克双卡子表 每只三十八元五毛
16 18K金克同薄形懷表 每只十九元五毛
16 每只六十五元
16 14K金克双卡子懷表 每只八十元
14 每只五十五元
12 18K 每只五十三元
13 14K 每只五十七元五毛
13 14K 每只五十四元五毛
▲眼鏡部
美國製新式桃形夾白金眼鏡架 每付十八元
美國製夾黃同 每付十九元
二毛美國製托鼻夾白金美 每付十九元
國製無形架 每付六元五毛
式無形架 十架七元五毛
同金玉博士架 每付二元
新式魯克眼鏡架 每付一元
新式魯克架 每付三元
新式魯克架 每付四元
新式魯克架 每付五元
水晶眼鏡片 每對三元
茶晶 每對自十二元至一百二十圓
▲寫眞部
二寸三張 金六角五分
三寸三張 金壹元貳角
四寸三張 金壹元五角
六寸三張 金貳圓五角
八寸三張 金四元五角
放大
八寸一張 金貳元
十寸一張 金參元
十八寸一張 金四元五角
廿四寸一張 金七元

糖及鮮貨

大連市西崗街一五三番地 實興隆 自造各種糖菓（每斤小洋價）
紙包皮糖 一毛四
香船糖 一毛八
櫻桃糖 一毛四
香蕉糖 一毛六
柳梨糖 一毛四
平果糖 一毛六
杏仁糖 一毛六
大圓球糖 一毛二
鼻那糖 一毛六
仁丹糖 一毛五
檸檬飴 每小包二分
糖 二毛
薄荷糖 一毛六
桔辦糖 一毛二
芝蔴糖 一毛五
花生板糖 一毛二
大小糖豆 一毛
牛奶糖 二毛
花生饅 一毛四
洋梅糖 一毛六
福豆糖 一毛五
香蕉牛奶糖 每小包二分
三十里堡國光平果 一毛
三十里堡倭錦平果 八分
香蕉平果 一毛五
龍口長梨 二毛五
龍口香水梨 二毛五
香蕉 二毛
山楂 一毛四
日本梨 一毛
大廣桔 一毛六
金棗 一毛四
陳子 一毛四
大個日本桔子 一毛

化粧香品

大連市監部通八番地 廣生行有限公司（每種大洋價）
▲各種香水類
大號花露水 四毛八
二號花露水 三毛八
三號花露水
四號花露水
二磅庄花露水 一元二
指甲香水 一毛二
六安一號花身香水 一元五
三一香水精 一元二
三骨砂枳香水 四毛二
艷顏香水 三毛六
銀頭超等香水 一毛八
七四〇超等香水 一元二
六安桂花香水 一元四
三安桂花香水 五毛四
八安方樽蘭花水 四毛八
四安方樽蘭花水 三毛
大超等蘭花水 一元八
中超等蘭花水 一元〇二
小超等蘭花水 六毛
六安紫蘭香水 一元〇八
三安紫蘭香水 五毛四
六安素馨香水 一元〇八
三安素馨香水 五毛四
六安玫瑰香水 九毛八
三安同香水 四毛八
六安素心蘭香水 一元〇八
三安素心蘭香水 五毛四
六安檀香水 一元二
三安含笑水 七毛二
六安含笑水 一元二
一安玫香蜜水 二毛四
二安同香蜜水 六毛
半安同香蜜水 四毛八
四安潤髮香水 六毛
六安保髮香水 三毛六
三安保髮香水 一元二
一半安保髮香水 七毛二
小瓶牛髮水 三毛六
大瓶牛髮水 六毛
三安含笑水 七毛二
六安白玉蘭水 五毛四
三安白玉蘭水 一元〇八
六安珠蘭水 四毛八
三安珠蘭水 九毛
六安茉莉水 五毛四
三安茉莉水 一元〇八
八安桂花水 一元二
八安百花水 一元二
馬形香水 三毛六
鹿形香水 三毛六
啤林頭水 九毛
一五〇馨蘭水 六元
一五一馨蘭水 五元四
八安醒腦頭水 一元二
一斤庄火酒 四毛八
二號四八素興水 四毛八
四八二號紫藍水 四毛八
四八大紫藍水 四毛八
四二二號含笑水 九毛
三六大素心藍水 九毛六
四三大含笑水 四毛八
三四二號素心藍水 七毛二
大號熱席水 一毛八
大咭嘟香水 七毛八
大超香水 一毛四
二號超日香水 七毛二
洗指甲水 四毛八
盒庄双指甲水 二毛四
西字双指甲水 六毛六
西字單指甲水 七毛八
二〇〇興藍水 四毛八
四六號大玫水 二元七
二號咖嘟水 八毛四
五四潤髮水 三毛六
三五六大茶薇水 六毛
唐字大陣陣香 九毛
二四二號潤髮水 一元二
三六二號茶薇水 三毛六
二號陣陣香水 四毛八
四一一香水 六毛
▲各種膏類
鐵盒如意膏 二毛四
大瓶雪花膏 一毛二
二瓶雪花膏 四毛八

小說 劍骨琴心

第四回 無情却是多情 喜劇翻成惡劇（八）

奴幸攛着鄉下人的船救起來、他說到了錢塘門再替奴打聽親屬、誰知上岸在菜店歇息、多人盤問、奴說出老爺、就是那和尙聽見了、一口擔承、說老爺是他們寺裏救的、叫幾個沙彌領着就走、鄉下人大約爲要謝禮、不肯放手、奴亦將信將疑、後來茶店裏人、衆口一詞、都是趙奉和尙的、覺不由分說、把鄉下人趕走、逼着奴到了這裏、奴看此處、不可久居、今日之聚、不知是禍是福、相公進城總要早回、朱明點頭、連丟幾個眼色、三人默然不語、那小沙彌已領着人送進飯來、一見三人同坐、怪道、原來這位小姐、也是相公一家人、那飯不必兩起擺了、一面攤飯、一面招呼、窗外一人進來、朱明看去、却是一個婦人、年紀三十上下、指着紅玉向新燕道、姐姐如今有伴了、走到紅玉面前、仔細一瞧、失驚道、呀這位姐姐、脚上都濕的、可惜奴家帶來、襪履只有一副、哦有了、有了、停會奴去拿來、替姐姐換過便是了、因問紅玉來歷、紅玉不解其故、未及回言、朱明向他略述幾句、那婦人顚頭播腦轉身打個照面道、相公小姐們用飯、奴家再來罷、朱明也甚是詫異、問新燕寺裏那有這樣人麼、新燕道、方纔奴進來、也來胡纏、他說他丈夫阿四、是寺中當家了空的親戚、時常到此、每逢二六九月香市、了空叫他接應女客、據我看來、這也不是好人、朱明道、你們只管當心趕緊吃飯、我好進城早些回來就是了、朱明拿過一碗飯、揀些素菜、要到外間去吃、倒是紅玉拉住道、倉卒之中、二哥何必拘謹、若此、今日連新燕也不消守主婢之禮、覺是一同吃罷、朱明也就坐下、三人吃完了飯、小沙彌領人收拾過去、朱明拍着小沙彌肩膀、叮囑幾聲、然後辭了紅玉主婢而去、那知撫院衙門、離府縣甚遠、朱明一時要趕見林公、二則進寺門、就知了空報官相驗、深恐他事畢出城、對於紅玉主婢不懷好意、大三步小兩步似的、一口氣已跑到撫院衙門、却被門官拒絕、花言林公不在衙內、朱明了一個空、一路上怕起來、仍尋原路而走、條地有人跟着、是要出城去的、朱明却也同走、不妨出得城來、却是着金沿着城、於是再問、錢塘門外路道黑、聽是根走、只見遠遠一角上煙、擁着紅光、越去越北、漸漸的將起來、見門在東、近了、漸漸黑煙不見、越走越作紅光、天已黑、暗、揣摩變非晚霞、不定是紅光裏面火星、穿緋不定、怎的已有幾個人揹着箱籠過來、面已有幾個明白、不出那些人嘆息、不像說、愈多來的光景、以後都着孩子們、後有一群女人、來拉着、最後有光一景、問個那裏是昭慶寺、僧房裏失火、聽在耳裏、朱明不覺頓足叫苦、心想道昨日千辛萬苦、救得紅玉、今日又失了火、了空想已回寺、此時主婢、不知若何、事已至此、且到寺中再處、原來這日朱明進城、日已過午、紅玉主婢、對坐禪堂之內、新燕已將了空如何糾纏、左氏如何哄動的話、一一述過、兩人刻刻隄防、只守着朱明早回、再作區處、左氏用話說過、新燕已猜得一二、不比那窖裏的人物、此番窺探、曉得紅玉是他主子、想到新燕如此、主子的身分、自不必說、因亦不十分糾纏、倒常來陪伴說笑、甚是殷勤、到了申酉時分、寺中的人、都往門外看驗屍、紅玉着急、與新燕相對而哭、心下安排、若是了空敢行無禮、拚着一死、不多時小沙彌進來、問阿四奶奶那裏去、只聽見對面耳房內嘻笑之聲、達於堂戶外、但聽見說他竟是個石人、却見左氏領着了空進來、紅玉猛吃一驚、縮身要避、了空便道、小姐請坐、這裏來的城裏大衙門官太太、鄉紳家的小姐、貧僧都親身應酬、若是尋常香客、原是知客們照管、今早爲了報官相驗的事忙了半日、此時纔得空兒、所以特地奉陪、小姐休要見怪、紅玉覷然不答、左氏領進了空、也不則聲、就溜了去、新燕見勢不佳、答道、我家小姐、因落湖遇救、到貴寺原非進香的可比、大師無須應酬、儘可請便、了空一片熱心、却被冷言冷語兜頭一蓋、好不自在、便道我們出家人、最怕得罪人、總要應酬纔是、小姐只不理、貧僧如何落得臉來、一面說、一面把椅子移近上邊、緊傍紅玉坐處道、不是貧僧無禮、如今要求小姐賞個臉兒了、新燕纔起身來、立在面前、紅玉已避到上面供桌之上、佛龕之下、了空一不做二不休、只索放出生擒活剝的手段來了、理道小姐避到那裏去、快來理我一理罷、和尙等不得了、說着已握到身邊、紅玉怒從心起、罵道、你這賊禿、理你怎麼、不理、你怎麼了、空道、小姐理我同到我禪房裏逛逛、小姐就是不理、也要去、見紅玉事已急、一眼看供桌上、一隻古銅燭臺、高三尺許、順手一推、却好隔棹子、跌向外邊、正中了空腦上、進了三寸、了空阿呀一聲、負痛拔出、大號一面頭的、新燕在傍看見、連袈裟都染鮮紅血、一手捧住、鼎沸的裏有幾十個人、一時圍了空房、反了的僧、走出來、望着寺說道、了、這小看會都毒手哩、那紅玉新娘子狠下都光景、倒覺不着急、眼看這般一死在外心地坦然、却已拚着先在窗外看見了、那左氏及紅玉推房、胡纏、早已隨著了空進房、伏侍他養息、却又要顧着紅玉、遂忽忽回到禪堂、叫幾個小沙彌、領着他主婢二人、到窖房外面、同那些女人會會

大連物價(其二)

▲標準零賣價目

工業藥品

大連市山縣通六七番地 乾卯商店大連支店(一瓩一〇〇〇瓦、一瓩二、二〇四磅)(金票本位單位圓)

品名	數目	價目
菱印碱料子	100瓩	九•五〇
重曹(桶入)	50瓩	六•七〇
重曹(包入)菱印	50瓩	七•三〇
火碱	300瓩	二三•五〇
同	50封度	五•〇〇
硅酸	300瓩	一六•〇〇
同	30瓩	四•〇〇
亞硫酸	50瓩	七•〇〇
海波大粒照	100封度	七•五〇
像用海波工業用	100封度	六•八〇
過酸化曹達	100封度	五五•〇〇
鑫印金貨	50瓩	五八•〇〇
面碱	80封度	三•〇〇
黃血鹽	50瓩	七二•〇〇
赤鐵炭淡鉍	50瓩	二三•〇〇
紅礬	100瓩	七〇•〇〇
衰化鉀(山乳)	100封度	七〇•〇〇
綠強鉍	50瓩	三四•〇〇
鹽化鉀	50瓩	三一•〇〇
苛性鉀	100瓩	三五•〇〇
過錳酸鉀	50瓩	七五•〇〇
鹽酸二〇度	100封度	四•五〇
鹽酸局方	50封度	八•〇〇
白鹽酸三度	100封度	五•〇〇
稀鹽酸	50封度	五•〇〇
純鹽酸	50封度	八•五〇
硫酸六六度	100封度	九•〇〇
稀硫酸	50封度	六•七〇
純硫酸	75封度	一〇•〇〇
硝酸四〇度	150封度	二二•〇〇
純硝酸	50封度	一三•〇〇
草酸	100封度	三三•〇〇
石炭酸	40封度	二二•〇〇
酒石酸(酸礬)	50瓩	一〇五•〇〇
檸檬酸(酸礬)	50瓩	八五•〇〇
醋酸	10瓩	一三•〇〇
氷醋酸	10瓩	一八•〇〇
硼酸末	50瓩	一九•五〇
硼砂末	50瓩	一五•〇〇
同	100斤	一二•〇〇
丹礬	100斤	一八•五〇
硫酸	45封度	二•五〇
鉻格而礬	50瓩	六〇•〇〇
炭酸鈣塊	160封度	九•〇〇
同粉面	30封度	四•〇〇
白陶土	150封度	二•〇〇
鹵粉面	125瓩	七•〇〇
同塊	100瓩	八〇•〇〇
鹽化灰	15瓦	三•五〇
(乾燥用)	15瓩	三•七〇
炭酸鈣	50封度	一•七〇
沈炭酸鈣	140封度	一六•〇〇
紫礬	50瓩	一四•五〇
白礬	100斤	六•〇〇
錏養粉松一	100瓩	三三•〇〇
號牌錏養粉S	100瓩	三六•〇〇
錏養粉藥用	100瓩	四〇•〇〇
鹽化亞鉛	50瓩	三一•〇〇
鹽化銀	50瓩	二一•五〇
硫酸銀	45瓩	一〇•〇〇
亞鉛粉A	100斤	一五•〇〇
舍利鹽	100封度	三•六〇
同(藥用)	50瓩	五•八〇
炭酸鎂	100斤	一九•〇〇
火硝(忠勇印)	50瓩	七•〇〇

品名	數目	價目
菱子硝	100封度	三三•〇〇
椰黃粉	100斤	七•〇〇
硫黃	100斤	一四•〇〇
脫酸硫黃	100斤	一八•五〇
硫子油(六〇〇斤)	100瓩	九八•〇〇
奶糖	40封度	七•五〇
蓖麻子油	40封度	八•五〇
同(藥用)	33瓩	三•〇〇
亞麻仁油(藥用)	30封度	七•〇〇
松節油	35封度	三五•〇〇
同(藥用)	14瓩	一六•〇〇
橄欖油藥用	20瓩	四•〇〇
阿西頓	50封度	四•五〇
安母尼亞水	50封度	九•五〇
藥用二〇%	14瓩	一三•〇〇
同	14瓩	一四•五〇
佛光馬林	40封度	七•七〇
無水酒精	50封度	三•〇〇
依的兒	100斤	九•〇〇
腋子液	50瓩	九•〇〇
甘油	100瓩	二五•〇〇
硬脂酸	100封度	一〇•五〇
硬脂酸末	100封度	九•八〇
裏頭好	100封度	九•五〇
衛生球	100封度	三•〇〇
同粉面	100斤	一一•五〇
方形衛生塊	100斤	一〇•〇〇
松香H桶入	30封度	三•五〇
松香WW桶入	30封度	三•〇〇
膠粉(工用)	100斤	四•〇〇
膠粉(藥用)	一樽	一一•〇〇
桃膠塊	100斤	一三•〇〇
清醤酸	100封度	二五•〇〇
漆皮	36封度	三六•八〇
蠟油	100封度	一九•五〇
加勢粉	100封度	六•五〇
糖色	150封度	二〇•〇〇
漂白粉	150瓩	九•五〇
墨灰	150瓩	七•五〇
華士林白色	150瓩	一〇•〇〇
同白色工用	同	七•五〇
同黃色藥用	210瓩	三•八〇
同黃色工用	210瓩	三•六〇
石膏(藥用)	160封度	四•八〇
石膏(工用)	10貫	二•八〇
滑石粉	100封度	六•五〇
黃土塊	100封度	二〇•〇〇
黑鉛粉	40封度	七•五〇
條膠	50封度	一五•〇〇
灰鶴露	50封度	二•〇〇
甘草膏		

▲香料

品名	數目	價目
依蘭依蘭	450瓦	六•〇〇
同	125瓦	•五〇
以玫瑰	450瓦	一〇•〇〇
同	125瓦	•九〇
紫蘭花	450瓦	八•五〇
同	125瓦	•八〇
紫蘭花S	450瓦	二•三〇
同	125瓦	一•〇〇
別拉木油	450瓦	二•〇〇
培格馬S油	450瓦	九•〇〇
同	450瓦	三•三〇
同	125瓦	•九〇
山茶花	450瓦	一〇•〇〇
同	125瓦	•九六
蘭花	450瓦	一六•〇〇
同	125瓦	一•四〇
花露精	450瓦	三•三〇
內茉莉	125瓦	二•〇〇
水仙花	450瓦	一〇•〇〇
香蘭花	450瓦	一〇•〇〇
冬綠花	450瓦	一•五〇
哈是哈是	125瓦	一一•〇〇
同	125瓦	•九五
求末尼而	450瓦	一〇•〇〇
同 鹵羊花	450瓦	一〇•〇〇
同 羊齒花	125瓦	•八〇
龍涎香	450瓦	一〇•〇〇
同	125瓦	•八〇
香草油	450瓦	一〇•〇〇
麝香芳	125瓦	•七〇
同 茉莉花	450瓦	一四•〇〇
長壽花	125瓦	一•一〇
素蘭花	450瓦	一二•〇〇
人造麝香	450瓦	一〇•〇〇
風信子	450瓦	四•三〇
同	125瓦	一•三〇
凡納林	450瓦	一三•〇〇
吉馬林	瓩入	二五•〇〇
產草	瓩入	一二•〇〇
古力木油	125瓦	一•五〇
又加里油	500瓦	三•八〇

紙及印刷品

大連市監部通四三番地 福盛號紙莊

▲各種紙類(金票本位單位圓)

品名	單位	單價
模造紙	一磅	•二六
印刷紙	一磅	•二八
色牛皮紙	一連	六•二〇
代紋紙牛西洋	一連	五•二〇
皮紙東洋	一連	五•一〇
同	一連	三•九〇
色勞路紙	一連	三•九〇
白勞路紙	一連	三•六〇
維以斯紙	一連	一•八〇
硫酸紙	一連	二•三〇
白有光紙	一連	二•二五
色有光紙	一連	二•四八
七邊紙一連	一連	三•二〇
白毛邊紙	一連	三•二〇
黃色臘光紙各	一連	三•二〇
黃表古紙	一連	一〇•〇〇
川表紙料	一塊	•九〇
紙料	壹塊	•九〇
白玻璃紙三百番	一連	四•〇〇
色玻璃紙	一連	三•〇〇
因洲半紙八千代	一丸	一六•五〇
大洲半紙水仙	一丸	二一•〇〇
因洲美濃瑞鳳	一丸	一九•〇〇
大洲美濃舞姬	一丸	二〇•〇〇
同 鳳龍	一丸	二〇•〇〇
同 雲龍	一丸	三•〇〇
因洲代用朝日	一丸	一四•〇〇
半紙		
同美濃木曾川	一丸	一五•〇〇
薄葉半紙張良	一丸	一一•〇〇
薄葉半紙千種	一丸	一三•〇〇
薄葉美濃韓信	一丸	一三•〇〇
薄葉美濃鐵兜	一丸	一二•〇〇
吃墨半紙牡丹	一丸	三七•〇〇
吃墨美濃富士	一丸	三六•〇〇
機械吃墨紙勝利	一丸	一七•〇〇
美機械吃墨濃正義	一丸	一七•五〇

▲龍印印刷用油墨

品名	單位	單價
活版用墨八一號	一磅	•四〇
活版用墨八三號	一磅	•七〇
新羅用墨四〇號	一磅	七•五〇
石版用黑五〇號	一磅	•七〇
活版用黃二六號	一磅	•四〇
石版用黃一一號	一磅	•五〇
活版用赤三一號	一磅	•六〇
石版用金赤三六號	一磅	一、五〇
活版用藍二八號	一磅	•九〇
石版用藍五〇號	一磅	•九〇
活版用黃別五號	一磅	•九〇
石版用黃五號	一磅	一•五〇
活版用綠A號	一磅	•七〇
石版用綠〇號	一磅	一、五〇
粉紅八號	一磅	一•五〇
紫墨五〇號	一磅	一•三〇
茶墨一五號	一磅	一•三〇
白墨一一號	一磅	一•四〇

▲印刷材料品

品名	單位	單價
轉寫油墨	四分一磅	二•三〇
泥司油	一磅	•五〇
大磨石	一磅	•二五
小磨石	一塊	•四二
墨滾子	一根	七•〇〇
膠版	一個	八•〇〇
墨鏈	一個	一•〇〇
手皮	一組	•六六
大海綿	一塊	•八〇
修版針	一根	•〇六
修版刀	一把	•五五
樂墨	一頂	•四四
松香粉	一磅	•三三
化石粉	一磅	•二二
浮石粉	一磅	•二二
桃膠	一磅	•四四
金剛砂	一磅	•二一
船來藥紙	十枚	•七〇
東洋藥紙	十枚	•四〇
押板皮子	一尺	•二一
拔紙刀	一把	•八〇
錐子	一把	•三二
搨切鋏	一把	•四〇
野切鋏	一把	•八〇
盒切機(五號)	一個	•五五
野切機	一架	八•五五
斜羅切機	一架	八•五〇
九番水線	百枚	四•二〇
九番綾線	百枚	三•八〇
五分號書二邊	十根	二•〇〇
五分號書四邊	十根	一•二〇
六分號書二邊	十根	一•五〇
六分號書四邊	十根	•八〇
五分號鉛二條	十根	一•五〇
五分號鉛四條	十根	•九〇

一月中旬貿易 超入二千餘萬

東京電、大藏省發表、一月中自內地、及朝鮮、台灣、對外貿易如左(單位千圓)

輸出 六五、八五一
輸入 八九、一七四
合計 一五五、〇二五
入超 二三、三二三

一月以降累訂入超一二〇三二四中旬重要品輸出入額如左

△輸出
小麥粉五五六
罐詰食料 一、四八七
綿織糸 一、〇三一
生系 九、三八一
綿織物 一四、一七八
絹織物 二、一六八
人絹織物 三、二一九
莫大小製品 一、一二九

△輸入
小麥 一、五一一
豆類 二、六九一
原油及重油 二、七三〇
棉花 三八、五九八
羊毛 三、〇一八
鐵 五、九七二
機械類 七二〇
木材 一、八二四

△再中國內地分如左
輸出 六三、六四六
輸入 八五、四二四
合計 一四九、〇七〇
入超 二一、七

增設對滿之電線

京城電、朝鮮總督府遞信局十年度豫算中之整備費比例年增加倍額、計百五十萬圓主要事業爲對滿施設、即京城以北增設電線二回線、一切附帶設備

商部註冊 靈芝商標 天津

馮氏斷癮救苦金丹

中央衛生試驗所化驗全國禁煙委員會張主席題贈(除煙務盡)

天津特別市展覽會得特獎(一百分)▲衛生局化驗註冊▲社會局出示保護▲直隸省長傳諭嘉獎▲山西省累核准備案▲天津警廳化驗註冊太原警處出示保護▲漢口警處核准備案▲海關化驗通行無阻▲江西省政府化驗▲湖南禁煙會化驗▲全國鐵路及山東國展會均得優等獎▲上海商會給證獎勵▲風行海內六十七年本堂自清同治七年設立此丹專戒嗎啡海洛英等毒及鴉片煙癮輕者一盒用十天重者三盒分兩星期用功效偉大品質純潔藥性和平裝潢精美且飲食驗增精神煥發已呈各省官廳化驗註冊復經天津煙台濟南河間黃沙岡卓國昌黎無錫宣化涿鹿紹興等五十七處拒毒會試用成効安著戒陳者指不勝數收到各處謝函證明書▲前曾逐日仕天津各報披露每付僅收回藥本現洋一元二角本堂發售此丹已歷六十七年非似市上藉廣告售假藥騙錢欺人者所可比擬是以本堂備有影印功效證明錄如將此廣告剪下附郵票二分當即奉聞

總號 分號 天津 天津西馬路法租界 天祥市場 唆芝堂

△招請外埠經理處

東北總發行山海關南關中間路東唆芝堂分號 哈爾濱道外正陽六道街口亭得利內柯爾登洋行經理

遼寧總經理 軍署大街震泰報館 中日電話四二一七 三〇六七

外埠函購須附郵票一百二十六分 凡東北各大藥房大商店願分銷者請就近與敝分號通函磋極可也

奉送 男子五淋白濁 女子赤白帶下的「鼇來蘇草」

男子五淋白濁、女子赤白帶下、倘或頑忽不治、不但身體虛弱、之嗣猶爲堪虞、市下療治淋症白帶之藥物甚多、惟藥性劇烈者、服之則有倒提內蘊之虞、後患更不堪設想、「鼇來蘇草」乃婆羅洲特產、藥性純淨和平、治淋確有特殊功效、本園種植以來、遠近患者爭相索服、莫不立愈、會奉內務部暨奉天市政化驗、認爲確有奇效、頒給證明書、惟近年來索者日多、不得不酌收藥本、資揭注、每服實收大洋七角、剪報來購買一送一、外埠寄郵費加一、患斯病者希速服用、俾能延年益壽、奉天嗣△上海春陣藥草植物園啓△滿洲總代理處、大連代理華門外路北眞正稻香村滿洲電話三七四七號、店西關子德記全棧大藥房

廣告事件…… 電話(二)二五五三

秋農醫院

地址奉天南市場◎滿電話三一〇一號

診療科目 ●內科 皮膚花柳科 ●外科 耳鼻咽喉科 ●兒科 產婦科眼科

附設戒煙 鴉片嗎啡白面巴比那兒等癮

不論年久癮重及身體虛弱者均可醫治不用瘋藥麻藥無痛苦七日至半月全愈本院當南滿醫院醫師多年見我國人等因言語不通在殊感困難今爲國人便利計自設醫院設備完全並各種手術均能施行庭園寬闊植樹木花草病室清靜備有澡堂自來水夏有電扇冬有暖氣隨時入院看護周到收費低廉

院長 苗秀新啓

新京義和謙參茸藥店 特別啓事

啓者本藥店開設在商埠已歷十數餘年之久專辦滿洲山鹿茸牛黃虎骨田鷄筋箭茂更復不惜重資派遣專門人才逐赴各地採購遍選犀角頂嫩羚羊西藏紅花跌趾貫桂五項加大諸色蔻仁四川油樸五臺射香雲貴雄精老山血珀及各種珍貴藥材應有盡有精製丸散湯劑膠丹頗蒙各界贊許有口皆碑自建國以來更加精益求精內部設備完全敝號聘有醫士應病有請急至診脈審愼週詳並將出售藥材貨價由刻下一律特別從減恐未週知特此聲明

新京義和謙藥店謹啓

鍾鼎氏治耳萬靈油

當治痛癰瞶血鳴癢聾塞等耳每付兩瓶現洋兩圓 總批發處奉天小南門裏宗仁府胡同東(鍾鼎居)廣 招現欵代理

痰喘咳嗽一服除根

無論新舊治療速服龍角散

傷風感冒雖然初覺輕症若帶些痰咳痰喘可不能輕視、不趁早治療便轉成肺炎肋膜炎、若犯肺癆終身難治、若有痰咳痰喘症狀無論輕重須速服用專門仙藥龍角散趁早治療完全除根

龍角散適應病症

(痰咳) 凡頑痰不化咳逆不止之人
(痰喘) 凡痰喘塞喉呼吸困難之人
(頻咳) 凡咳嗽頻發不能安眠之人
(流感) 凡因流行感冒患咳症之人
(肺癆) 凡肺患癆症咳嗽無力之人
(痰血) 凡痰有臭氣時帶血癥之人
(失音) 凡聲音嘎啞咽燥喉痛之人
(老人) 凡老衰或病後之虛勞咳嗽
(小兒) 凡小兒之疫咳及麻疹咳嗽
其他一切頑梗別致的呼吸器疾患所發痰咳連用一二星期必有靈効如神

注册商標

龍角散

特長 此散用貴重藥材精製用量少許奏功如神且頗有香味極適服用最合不愛服藥之人及病人兒女一用此藥精神爽快除去一切咽喉痛苦

藥價
二日分 二十錢
四日分 三十錢
八日分 五十錢
十八日分 一圓
四十日分 二圓
六十日分 三圓

總發售處 大連浪速町 奉天加茂町 哈爾濱八站南馬路 奉天浪速通 日本賣藥會社 井上誠昌堂

代售處

大連 同 同 同 同 同 同 同 同 同 同 金州 同 同 同
華泰藥房 回春藥房 同記西棧藥房 康德記藥房 德記全棧藥房 濟生堂藥房 德興藥房 志義成藥房 中興藥房 天和藥房 東信藥房 德記藥房 慈仁東藥房 志義成藥房

普蘭店 同 同 皮口 同 同 城子疃 同 瓦房店 同 松樹驛 蓋平 同 芝罘 同 威海衛
志義成藥房 康德記藥房 德順藥房 稻田藥房 集義生藥局 仁德裕藥局 保和長藥局 集義元藥局 永泰臨藥局 康記藥房 元慶昌藥局 成春堂藥局 會春堂藥房 山東藥房 華美藥房 生生堂藥局

營口 同 同 同 同 同 同 大石橋 同 海城 同 鞍山 遼陽 同 同 同
泰東藥房 興亞藥房 保興長藥房 中西藥房 義和謙藥記 裕泰和藥房 義興成藥記 長生堂藥房 衛生復藥房 華西藥房 和發福藥房 同仁堂藥房 義和堂藥房 東英藥房 興華藥房 天福堂藥局

同 同 安東縣 撫順 本溪湖 奉天 同 同 同 鐵嶺 同 同 開原 四平街 同 公主嶺
大和興藥房 咸春堂藥房 一木堂藥房 濟生堂藥房 多久島藥房 大德生藥房 豪美藥房 中西藥房 五州藥房 養和堂西號 福壽藥房 和發久藥房 東亞藥房 岸同生堂藥房 和發瑞藥房 大口藥房

同 鄭家屯 同 洮南 同 同 新民屯 八面城 通化縣 西豐縣 莊河縣 新京 同 同 同 吉林
東亞藥房 東英藥房 和發義藥房 和發順藥房 永和堂藥房 和發同藥房 和發增藥房 積盛和藥房 積盛興藥房 廣生堂藥房 泰和祥藥房 中西藥房 五州藥房 錦和慶藥房 五州藥房

同 同 富錦縣 張宗灣 哈爾賓 同 海倫 同 同 大黑河 同 齊々哈爾 望奎縣 拉哈站 安達站 拜泉縣
中西藥房 泰華西藥房 永濟堂藥房 華西藥房 寶球藥房 泰豐恒藥房 天華西藥房 興記長藥房 久遂長藥房 宮崎藥房 大同藥房 富山堂藥房 天和長藥房 華英藥房 衛生藥房 中西藥房

總舖 東京市神田區豐島町角 株式會社 藤井得三郎商店 振替口座東京九一一番

（週刊之五）第十六期

舊劇研究

關於「天官賜福」

淡芸

天官賜福，是一齣極流行的吉祥戲，不止在新正，元旦，要唱，差不多堂會開場，票戲開場，普通開場，都喜歡唱牠，牠本來是崑曲，但是皮黃班也要用，以至於梆子班影戲宮戲都是拿牠作很冠冕的開場戲，賜福之作者已難考證，來源也很久，據傳說約在明代中葉產生的，可知已經流行三四百年了，一齣戲能流傳幾百年，能伸張到不同性質不同類的戲劇裏面去，形成家弦戶誦，一切戲班必須有的典型劇，一定自有一種不可磨滅的價値，可證賜福也一定有牠的優美，受人歡迎的地方。

賜福的聲音是北曲「黃鐘宮醉花陰」一套，無論何時何地，自要唱出「雨順風調萬民好，一慶豐年，人々歡樂」，於音節腔調中，就可以代表出一種太平的氣象來，也可以說是「盛世之音」了。

賜福的穿插很熱鬧，牛郎織女文曲財神樣樣吉祥的神仙俱備，五光十色，都有神秘的意味，不能不使你鼓舞歡欣，生出新的氣象，新的生力，感覺着無限的安適與穩實，戲劇的核心是要有激刺，或悲或喜各有強烈的動人地方，但是像賜福並不與人以過分的激刺——它只是平々淡々中，叫你歡喜，叫你向上，使你知道四周圍都是和風甘雨，安善良民，人間的醜惡，宇宙的狂暴，這裏是沒有的，是絕對使人想不起線索的，東方的藝術最特別最高超就是「安定的意趣」，「靜和」的印象像古琴聲音，絕沒有西洋提琴那樣哀怨，中國笛子那樣澎湃，那末賜福的最妙之點，就是像音樂中的古琴一樣，如果細心領畧，方知其味無窮，賜福之流行既如是之久，如是之廣，則其代表多數人之思想，可以概見，今分述於次

一、天時　賜福中其最聆擅之事，即「天時」好，故首枝醉花陰第一句即爲「雨順風調……」在人力尚不能勝天之時，人之一切生活，究本窮源，仍須靠天，考歷代大亂之源，無不出於饑饉，故「雨順風調……」則上下相安，政治自然易於措手

二、人功　賜福於祝禱天時順正外，次則力獎人功，如喜遷鶯曲之「則羨他功深德浩……」則羨他功深得人之幸福多年積於自身之努力，故勸勉工作，無不福利者也，其次上牛郎織女文曲台神，則代表農工仕商四民，勸其敬業樂群，則天下大平矣

三、節儉　奢侈爲人生之大害，節儉則爲幸福之根源，西儒亦早有成言，賜福刮地風曲云「積米豆穀滿倉間……」

四、積德爲善　在中國之人生哲學，以「德」爲首，「善」爲先，故賜福中屢言德善兩字，爲「德浩」「積德的一怎如爲善好」「財源發德行昭」等是

總之，此劇寓有深刻之教訓意味，鼓勵人教子，積德爲善，敬業，樂群，節儉，努力工作，關於政治思想，則有「似這等官不差民不擾……」足見「官差民擾」斯爲國家之大患！關於經濟思想，則爲「功深」「貯蓄」所謂開源節流是也，關於教育思想則如，「寶燕山五子登科早」勉仕人夫階級讀書登科，做大官積德爲善，則可福壽綿長矣，暨乎現代民衆之思潮固與前絕異，然「努力工作」「勤勉」「節儉」「積德爲善」「教育兒孫」「官不差民不擾」則一也，由是知賜福仍有其時代之存留性，於今後短時期中尚可流傳不息

『前程』本事

蘇蘭英一個紅女伶，他已獻倦風塵，演畢了他的臨別紀念——最後一劇，坐到化裝室中，卸去鉛粉，雖然自已是誠意擺脫此種生活，然而也不無有所留戀，她的夥伴偶秋，是很了解她的私衷，可是她的琴師，她底後台經理，是感到失去一個可以利用的對象，姚君傑雖然不是資本家，但他有自立的技能，尤其是他有足以對某一部人可以驕傲的，就是他能取得蘭英的戀情，他們要結成終身的伴侶，所以他才站在有錢與有閑階級的中間，周寶之他也是捧她的一個，他雖同樣的不滿意於蘭英的下嫁，但他沒有權威，得以阻止她，蘭英和君傑的結合，本來不是物質的享受，儘管他們婚後，他很忙於工作，她也很忙於工作，但身體的辛苦，無論如何征服不了精神的愉快，君傑病了，而且延纏差不多到三月光景，遵照醫生的診囑，還到一個海濱的療養院去休養，不過在經濟方面她是受到莫大的壓迫，同時她更不敢把這足以愁煩的消息告訴他，在她是再痛苦也沒有，一個人在愁急危困時候的行動，往々會等不及一再的考慮，所以蘭英付不出醫院診費時，去和周寶之商量經濟的通融，寳之對蘭英本是有野心的，所以一方面是接濟她，一方面却又要挾她，可憐她，她已變成一隻無抵抗的羊羔，病魔退却後，官運又亨通，君傑出了醫院，得到友人的介紹混入政界，居移氣，養移體，君傑現在的人生觀，好像是轉變到另一個世界里去，對於漂亮的女秘書，以及交際花潘雪芬，都會有不言而喻的企圖，爲招待總長和夫人，君傑特舉行盛大的跳舞，在這酒紅燈綠的歡廳之夜，蘭英看到總長夫人和雪芬，以及一切的摩登太太小姐們，個々都是青春少艾，在相形之下，已經感到自己漸々老了，尤其是君傑和雪芬的談話神情，似乎君傑也有追尋少女的意向，這重大的悲哀，簡直佔據了蘭英的整個心靈，同時寶之對於蘭英還沒有放棄他底追逐工作，藉着蘭英曾經向他借款，不斷和她糾纏，蘭英不得已赴寶之的約會，而到旅館去，却又被雪芬看見，也許雪芬告訴了君傑，所以君傑等蘭英回家後，是用嚴厲的態度對待她，的確他現在是做官了，做官的人是多麼愛惜名譽，他終於是罵她，打她，甚而至於逐他，儘管蘭英是百般的解釋，然而得不到他底同情，但是蘭英覺悟了，她知道她不該單作一個賢妻，他還應該要做一個人，要去創造新生活，嘗試真正人生的意味，她從前因他而受周寶之要挾的信件給他看，不過是想表明自已的心跡，而絕不是想藉此和他妥協

蘇蘭英重行登台的大廣告佔據了報紙的封面，雖然她底包銀是比從前減少，但她並不是依靠男子，而是用自已的力量去開闢自已的前程

桃李刼中之一幕　男主角袁牧之　女主角陳波兒

好萊塢

掛上召租牌子　明星們的別墅

谿斯

從大房子搬到小房子，小房子分租，一家變爲兩家，兩家變爲三家，這是，上海最近由於經濟沒落所造成的，居住狀況，但是，現在的經濟沒落，是普遍於全世界的，好萊塢當然也不能獨居例外，因此好萊塢的明星們，有紛紛將住宅，別墅，山莊出租的事發生，非但過去的明星，因爲經濟拮据，節省開支起見，不得不將他們的大廈讓給人家住，就是現住的明星們，他們東一所住宅，西一所別的，亦勢必割愛，留着好萊塢的房子自已住，而在地點較遠些的房屋出租給別人，這不是和平常人，破敗之後，將餘屋分租給人一樣嗎？要是在經濟沒有衰落之前，他們平日住在好萊塢鎭上，星期末住在海濱，休假時住在山莊，每個地方都有碩大無朋的汽車，馬廐，游泳池，網球場，花園，練身房，戲場等，應有盡有，享盡人間的清福，金錢豈所計及，那有割愛出租之理，到了現在，自從前年銀行紛紛倒閉之後，餓狼已在他們的門口，勢將登堂入室，就是幾個不愁經濟的，看了人家紛紛縮小範圍，節日用，亦不敢自誇豪華起來了，現在我們且講幾所大房子，明星們的產業，現在都掛着召租的牌子的

曼琳黛維絲（Marion Dav

（一）在聖他蒙尼卡海濱，有一所別墅，面臨太平洋，那所別墅，不過是她「客舍」，當然在形式富麗等等，不能和她在聖他蒙尼卡的住宅相比擬的，但是已經有十二間臥室，六間浴室，以至僕役室等，裏面裝置外國來的古董，頗爲幽靜可喜，從前別莉勃克住過，每月租金二千五百美金，現在瑪琳黛德麗計住在裏面，每月租不過一千五百美金，蓓々黛妮兒絲（Bebe Danies）已經成了好萊塢有名的房東太太了，她在海邊上，有三所房子出租，最貴的是日租二千美金，從前波拉尼格里曾經住過，那裏面布置極爲富麗，前面是一片私人的海濱，曼麗克馥（Mary Pickford）大家都知道她的豐克范大廈，是他和范朋克合造的府邸，是一個世界聞名的地方，但是她在海邊上的一所別墅，現在亦掛上了召租牌子了，你要是願意要這位美國的甜心做你的房東太太的話，你每月付房金六百美金，亦可算是低廉的了，那亦是建築在一個私人沙灘上的

瑙瑪塔美琪（Norma Talmadge）在十年前，是好萊塢最美麗的紅星了，她現在亦有一所海濱別墅出租，除掉一碧無際的太平洋，可資游泳池之外，還有一個淡水的浮沉之所，租金每月不過八百五十美金，薛爾維亞雪妮現在住的房子，是從李却巴塞爾姆斯（Richard Barthelmess）手裏租來的，那亦在海邊上，最宜於夏天避暑之居，現在冬令已交，她自已住在好萊塢鎭上，還要對那所大房子，騰出一半分租給人家哩，麗琳哈惠（Lilian Harvey）自從山上，搬下來之後，那所房子，就由曼麗納喜租了下來，但是曼麗納喜現在又要搬了，你如果願意，祇要付月租七百五十美金，那是很便宜的，因爲那所房子是西班牙式的建築，花園圍繞了房子的四週，布置極具匠心，裏面的傢俱，統通是法國運來的，可云精巧絕倫，特別還有一間游戲室，裏面玩具從六袋檯球丘乓，無不具備，珂琳慕亞（Colleen Moore）在貝爾愛建築的優美住宅，現在亦以一千二百五十元的月租，租給瑪琳黛德麗了，以上所說的，不過畧舉其一二，其餘的亦就無庸一一列舉了

編輯室放送

小鐸君：

來稿很好，足見君時刻關心於漠北藝壇，但大作中所謂「藝術和人生」一題，在本刊中係討論另一問題者與君作之意見無涉，君所對以略作一個更正的文字，或是另一題目，本刊曾載有，「舊劇的現實藝術價値」及「藝術與民衆」二文，君之大作中所引該文之意思多爲前兩篇文字中之所有，或者君誤魯爲魚耳

因此之故，暫不便發表，君如有新意見，請予另撰一新文字再爲寄下，此請

文安

順頌

（編者）

『桃李刼』評（下）

兀兀

（三）

一個建業工藝學校畢業的學生，抱着十足的熱烈的偉大的志向，走向社會中去

在社會中，他開始認識了世界，認識了人生，但他自已仍然把自已看作一朶蓮花，不肯染淤泥，他想用他的正義之劒，去劃盡人間的自私，自利，他想用的他純熱的火，燄燃起一個乾淨的世界，但終於他失敗了

最初他和輪船公司經理，因爲反對輪船搭乘超量的貨物，在這件事上，他失職了，後來受到了社會上的許多冷譏熱諷，他灰心了，他的愛妻，來開始和社會上來接觸

人們都揹着一面假招牌，正義，人道，平等……來號召，一個弱女子，又能對它們怎樣

她開始也認識了社會，認識了人生，雖然她覺得和她在未踏入社會以前，所臆想的社會不同，但她並不灰心，她曾用愛來安慰丈夫，用愛來改造世界

但這是男人的世界，女人哪裏擺，花瓶，玩物……她受了許多同人的輕視，侮辱……可是她依然鼓着勇氣，含着眼淚，來和社會掙鬪

我們的新青年，那個畢業生，是慣於搗亂的，他剛找到了一個飯盌，但又因不同意建築廠主偸工減料的行爲，而又宣告職業破產了

他詛咒着這社會，這世界，這……世界上的一切

他妻子也因爲受不慣男人的猥褻待遇，終於在經理的欺騙下，她嘗了他幾個耳括子而失業了

一對社會中的叛逆，依然不度德，不量力的掙扎後，來他因爲還想活幾天的原故，不得不向舊社會投降，終於在造船所，去當苦力，可是社會上並沒有同情，都是自私自利

他因爲妻子生產，而請假幾日，都被工頭拒絕，他還有什麼希望，社會原來如此，令人猙獰可怕啊

他底她因爲生產不久而自已下樓，去打水，從樓梯跌下來了，他向工頭打算先支工資，去醫治她底傷，可是仍然沒得允許，他傷心極了，到底他成了一個罪囚

他偸了廠裏的幾塊工錢，想治妻子的傷，可是他把醫生請到妻子已經死了，終於因此，他被逮捕到監裏

於是這一個有爲的青年，終於完了，可是這到底是因爲什麼呢？

「我們今天是桃李芬芳，明天是社會的棟梁……」這一片歌聲，依然如怨如訴的纏繞在大家的耳裏

（四）

這是上海電通公司的處女作，各方面都很賣力氣，新導演，新演員，實在是不可多得的出品

題材是抓住了現實，斷不是天一的老調，總是那一股子腐朽勁兒

袁牧之是滬上知名的分子，「戲」的月刊底主編者，在這片裏，眞很賣力氣，但有些地方太嫌做作，是其美中不足的地方

陳波兒，當然不跟胡蝶，陳玉梅……等一些紅影星們的名氣大，可是表演的技術，究竟不弱，然而只是因爲無名，無名的人，是得不到社會上贊助的

其他人物不多登場，還沒有什麼好壞的可言

攝製的技巧，也都是無疵可指，特別是有許多地方，格外顯出導演者的意義深刻，像最初的畢業演詞，和最末的探監，男女主人公黃金時代的愛的消逝，和後來，一齊掙扎於生活的壓迫下，該如何使人感受着尖銳的刺激

發音很清楚，可惜因爲我沒聽慣，也許是電影院設備的不完善，所以全片中的對白，只有前一半還聽見一些，至於後半，就都沒聽見

總之，這是一部耗了許多心血的作品，雖然在意識的表現上，不及「漁光曲」，「人生」……來得偉大，但究竟還強過「姊妹花」，「滿江紅」，「綴珠」……這一類略帶些鴛鴦，桃色的東西

認明商標以防假冒

前北京內務部立案北京實業部註冊
國民政府全國註冊局註冊中央衛生試驗所化驗
國民政府實業部註冊國民政府內政部立案化驗

上海韓奇逢大醫士黑鷄白鳳丸

黑鷄白鳳丸主治功效，經血不調，趕前錯後，行經腹痛，發燒，心跳，白帶過多，久不生育，子宮寒冷，腰腿痛，筋骨疼痛，心忙，或久患小產，腹內有塊，病者，頭迷四肢無力者，胸膈膨悶，或飲食少進，夜不安眠，睡多惡夢者，行經時血色不正，或紫黑，成塊，及淡紅者，氣虛虧血，咳嗽痰喘，如同邪病，因生氣或房事所傷以致崩漏者，午後發燒者，凡患經血各症，宜服之也

定價每打五十元每盒五圓

外埠購買直接向各分公司可也，全國公司五十餘處

總發行上海英租界芝罘路二三一號韓奇逢藥房有限公司
天津英租界十七號路九十四號韓奇逢藥房有限公司
哈爾濱道外純化街八十七號歐亞醫院內寓韓奇逢藥房有限公司
奉天商埠南三經路分所不遠福寧里韓奇逢藥房有限公司
煙臺福昌泰內韓奇逢藥房有限公司
營口永世街門牌一百二十號韓奇逢藥房有限公司
安東後聚實街十八號韓奇逢藥房有限公司
大連西崗平和街四八番韓奇逢藥房有限公司

大連市西通六十四番地　王仁眼科醫院　電話六七五二號

地址　在常盤橋西廣場電車道中間路北便是

補腎壯陽添精種子聖藥

金剛藥片

大贈品買一盒送一盒四十天止　贈送一半

主治先天不足腎經虧損房勞過度手淫過度遺精滑精精液缺乏精冷精清子嗣艱難陰莖短小陽萎！不舉舉而不堅堅而不久房事早洩老年精衰夜多小便精神困倦頭暈眼花耳作蟬鳴行動心跳動作氣喘四肢無力腰痛腿軟形容枯瘦夜不安寐等症凡腎經虧發生各症無論新久按法服用均有特效此藥純粹補劑非市上所售之興奮品可比如無病常服永保無腎虧陽萎之虞且體質強壯精神充足而房事快美得十分滿意故東西各大醫生每治腎虧陽萎病時得囑其服金剛片聖藥其藥性和平效力宏富不寒不燥四時皆宜老幼可服毫無流弊眞正百發百中全球無二第一良藥也

服法每日早晚飯前服二片白水送下要有房事前一點鐘服用四片淡鹽水送下奏效如神

定價　大瓶國幣二元四角　半打大瓶十二元
　　　小瓶國幣一元二角　半打小瓶六元

總售處濱江老福春堂批發

天下馳名咳嗽聖藥　劉氏金丹　此丹善治老少咳嗽

咳嗽痰喘五勞七傷吐痰吐血氣虛身弱服此聖藥除根不犯

定價每付國幣一角每盒國幣一元

▲大連西崗康德記源棧平和街德記全棧瑞生藥店監部通華西藥房華泰藥房淡路町大成藥房福興街泰和藥房▲普蘭店康德記▲營口豐利藥房中西藥房▲遼陽義和堂▲瓦房店康德記▲奉天鐘樓南大成藥房鼓樓南五洲藥房小西關大生藥房軍署街大吉祥震太報社中街裕太東大南門裏歐美東號鼓樓南歐美西號澤圖藥房▲安東大生東▲兆南同益堂▲鐵嶺和發久世合堂▲開原德泰興義合堂▲四平街和發瑞德慶號▲公主嶺三合德泰和春▲新京耀廷藥坊中西藥房中興藥房義和讓五洲藥房足良方▲吉林五洲藥房中西藥房新興藥房▲江省中西藥房五洲藥房德泰盛▲敦化中西藥房▲延吉五洲藥房

外埠各大藥房均有經售倘無處購買將款匯寄哈爾濱本堂

老福春堂

心痛·肚痛·膨悶·脹飽·絕對神効

心腹舒快丸

心痛肚痛　膨悶脹飽　脾胃不清　消化不良　飽腸上酸　腸胃諸病　嘔吐惡心　五積六聚　飲食不進　胃腸諸病　百發百中　藥房皆售　每包三圓　大洋參角

大連德記全棧大藥房發行

帽子牌商標

腦欣

醫學博士森田資孝先生推賛頭痛聖藥

腦欣如遇頭腦疼痛非常難忍時，頭目眩暈神智昏迷時，或讀書過度精神疲倦時，及惡醉宿酒未醒時，倘速服腦欣可立見其功，其效若響，服後三分鐘，頓覺頭目快爽神智清新，苦痛盡忘，有如夜月秋遊，腦有心曠神怡之妙，此偉積確爲本劑獨具之特長且雖連續服用，對於神經或心臟胃腸等，決無副作用，亦無惡影響

主治　○偏正頭痛　○頭重神昏　○頭目朦朧　○腦筋疲勞　○精神鬱悒　○面神經痛　○宿酒惡醉　○暈船暈車

定價　二十錢　五十錢　一圓

◇腦欣、除粉末藥外尚有錠藥一並發售可隨意購用
◇近坊間有牟利之徒、僞冒本劑騙人、幸希注意帽子牌商標、庶不致悞
◇各地有名藥房均有代售

大日本名古屋市東區京町二　荒川長太郎合名會社謹製

滿洲國總批發　新京永樂町三　新京藥品株式會社

五淋新藥發賣

一盒得利格諾賓（Dorgon obn）

此劑爲大阪醫科大學醫學士福原正義先生所創製爲慢性急性五淋之新藥一經服用確能立奏效果

五日分—金一元五角
十日分—金三元

總發賣元　日本橋藥局　大連市信濃町四十四番地　電話（二）八三六二　振替大連四四九七

患癮　鴉片嗎啡海洛　治療開始

內科　小兒科　花柳科

春華醫院

院長東京醫學士　徐榮

大連市西崗東關街電車站旁　電話（三）一五七二番

入院隨意

常備聖藥萬病可治現屆冬令吾人常患　凍瘡　煤毒　用　虎標萬金油　即愈

用法

凍瘡—在患處用溫水洗淨後日擦三次早中晚數日即匯退紅消若已爛開擦在四週

煤毒—臨睡時用萬金油少許冲溫開水服下兼用油擦在頭額口鼻自可避毒

虎標八卦丹　潤喉止咳提神避穢

虎標頭痛粉　各種頭痛五分鐘即愈

本堂藥品經中日滿英法美荷暹羅安南馬來由各國政府註冊不得假冒

總行新嘉坡　分行　上海、漢口、天津、廣州、香港、福州、廈門、梧州、海口、台灣、

分廠汕頭

大連代理　鴻濟藥房　同仁堂　安國藥房　同慶藥房

奉天代理　中法藥房

新京代理　中西藥房　五洲藥房

虎標永安堂主人胡文虎豹謹啓

消閑世界

紀念碑

—有情人未必成眷屬—

（黃沖前）

被人識爲懦弱、從前方逃難回來的幾個同志、在鄉公所裏組織了一個後方互助會、想勸導民衆、一致起來、抵抗讐仇、並且募點東西、接濟前線爲國家犧牲同志、這要算人類應盡的義務罷、但不識相的當地首屈一指的大紳士、他非但不抱同情、而且暗中恨命摧殘、覺使這幾位熱烈的同志們、都垂頭歎氣、沒精打彩、鎖眉不展、覺想不出一個好方法來、能維持這會的永久、或達到他們滿腔熱望的目的、在這風雨飄搖的互助會裏、有一個胡同志大聲疾呼着說、罷了！罷了！老田一天到晚、覓想不出好方法來、何苦呢！徒用心機、到不如跟了我、到H市去跑一蹚、解解這幾日來胸懷、不展的憂慮愁思想人生幾何、古人秉燭夜遊良有以也、老田點々頭、表示默認的意思、極力主持會務的柱石、施煥明同志、臉上顯着很忿怒、反對着說、你去我去、那不是樹倒猢猻散的現象嗎？外人識我們五分鐘熱度、現在看二兄的行爲、益發使我相信不疑了殊不知無論什麽事件、大至國家社會、小至家庭的人、當事人總須有恒心熱心才好、我看你們倆位、所以對於本會的恒心不足、熱心有餘、前途、非但無濟於將來、有妨碍於現在！老胡聽到不耐煩起來、就站着回答說：老兄！我們是枵腹從公、非但名利不兼收、還要你當面的蹊落、其實我們亦不主張把這個會來解散、不過告兩天假、到H市去走一蹚、或許那邊仕紳有幫助我們的可能、這不是比較在這裏坐井觀天、空思自想的要好得多嗎？這幾句話、說得施煥明跳起來、拍手贊成、叫說很有道理、這件提案大家就不表決而表決的一鬨而散了

胡光裕匆匆的用了中餐之後、就來拉老田一同到H市去、老田說、我想活活血脈不主張坐車去、就步行到H市去罷、左不過四十幾里路程怕不費三四個鐘頭、就走到了罷、同時可以講講談談也很有意思的一件玩意兒、你以爲怎樣？光裕回答說：有倆人去、本來用不着乘車既省錢又得運動、豈非一舉兩得、那麽我們就此、一、二、三、開步走、光裕說、我認爲走大河沿去、還不如繞羊腸小道路、既近又幽雅、老田說、我是不知道路的、往東走也好、往西走也好、無可無不可的、他們倆就向青翠蔭鬱的森林中走去、爬山攀樹、老胡走得氣喘喘的

就開始談了、老田你曾經渡過戀愛的生活嗎？老田回答說　我想這種生活、在青年過程中、大概是都渡過的罷？我是二十世紀的青年、當然不能例外、但是結果一點也不好、所以我不願說這件事、也雅不願你來追究我的戀愛過程史、光裕說失戀本是人生最痛苦的事情、但是比失戀更痛苦的事情也須有的、老田說那不是笑話奇談嗎？當人受着失戀的時候、心灰意懶、萬事皆休、簡直比死掉還難過比仿死掉、如快刀斬亂麻、倒也一爽兩快、這個可望而不可得的味兒、眞耐人氣苦啊！光裕拂手答道、不對！不對、古人說侯門一入深似海、從此蕭郎是路人、雖然是痛心疾首的話、但命運之神、要是騎在你的頭上或許也有破鏡重圓的可能、譬如像我、算是戀愛的過程中、得着圓滿的一頁、但是她一撒手死掉了、剩我孤零一人過單調的生活、我有時回憶起來、確有自殺的決心、但是年邁老母在堂、依靠何人、所以我可以澈底的說一句、我現在是爲我母親而做人、並不是爲我自己、而做人啊！老田說、啞！你原來有這段傷心史嗎？請你把這段傷心史、來告訴我罷、光裕搔了搔頭、想了半天、笑嘻嘻的說、我們走的路還不到五分之一呢、你若願意聽我這段傷心史、我就告訴你個大概罷、說起來非常有趣而且其中有同我吃乾醋的人看實不少呢！老田說你嚕嚕嘛々的、說一氣什麽、乾脆的說一個痛快、就罷了、免得使人喉嚨裏癢誘誘的胡光裕他那裏就肯一口氣說完呢嚇了嚇唾沫、吐了一口黃痰才慢慢的說、老田你知道我未到上海之前、是在南城小學校裏教書的罷那時候我還是一個十足的男呢、我的姻緣也在這無意中得來的啊！老田！阿毛姑娘、現在不是上海大學的皇后嗎？她有一個朋友叫沈淑貞、沈淑貞的妹妹、就是我最得意女高足、她活潑玲瓏、確使誰個都歡喜、我那時候因她天眞浪漫而歡喜她、並不知道她有一個阿姊、我才歡喜她的啊！那時候我一個夏天的暑假裏、毛姑娘不是完全是個局外人、她的義父不是有個做醫生的義父嗎？毛姑娘那時候、或許還不會寫信、她同沈淑貞來往的信札都是託她的義兄胡渡譚代寫的、這胡渡譚也是混帳忘八蛋、他替他義妹寫信就罷了、他偏偏自已也寫了一封求愛的信附了進去、僅寫了一個姓不把名字寫上去、他這封信寄城南之後、如此落在淑貞手裏、那也萬事罷休卻不料落在尖酸刻薄她嫂嫂的手裏、就鬧了開來、到底那時候社會風氣還不開通、鄰里都傳爲笑話、好不把個淑貞羞得要死、人們以誤傳誤、硬把這個胡渡譚推在我身上、並且淑貞的小妹々、加意的點綴起來說、胡先生在學校裏、如何如何的待我好、有什麽東西總藏着給我吃、這樣一說、更加使他們出疑惑而進於確定了、淑貞的母親以及淑貞、都禁止她的小妹々、此後不准再親近人面獸心的胡先生了、把胡渡譚的一封信、就付之丙丁這場笑話就無形中漸漸的消滅了（未完）

水滸 (224)

第四十一回　還道村受三卷天書　宋公明遇九天玄女

殿上喝聲「捲簾！」數箇青衣、早把珠簾捲起、搭在金鈎上、娘娘問道：「星主別來無恙？」宋江起身再拜道「臣乃庶民、敢面覩聖容」娘娘道：「星主既然如此、不必多禮」宋江恰纔敢擡頭舒眼、看見殿上金碧交輝、點着龍燈鳳燭、兩邊都是青衣女童、持笏捧圭、執旌擎扇侍從、正中七寶九龍牀上坐着那箇娘娘、身穿金縷絳綃之衣、手秉白玉圭璋之器天然妙玉、正大仙容口中說道「請星主到此」命童子獻酒兩下青衣女童、執着蓮花寶瓶、捧酒過來、斟在杯內一箇爲首的女童、執杯遞酒來勸宋江、宋江起身、不敢推辭、接過杯、朝娘娘跪飲了一杯、宋江覺得這酒馨香馥郁、如醍醐灌頂、甘露灑心、又是一箇青衣捧過一盤仙棗來勸宋江、宋江戰戰兢兢怕失了體面、伸着指頭取了一枚、就而食之、懷核在手青衣又斟過一杯酒來勸宋江宋江又一飲而盡、娘娘法旨教再勸一杯、青衣再斟一杯酒過來勸宋江、宋江又飲了仙女托過仙棗、又食了兩枚共飲過三杯仙酒、三枚仙棗、宋江便覺有些微醉、又怕酒後醉失體面、再拜道：「臣不勝酒量、望乞娘娘免賜」殿上法旨道：「既是星主不能飲、酒可止」教「取那三卷「天書」賜與星主」青衣去屏風背後青盤中托出黃羅袱子包着三卷天書、遞與宋江、宋江看時、長可五寸闊三寸、不敢開看、再拜祗受、藏於袖中、

娘娘法旨道：「宋星主、傳汝三卷天書、汝可替天行道爲主全忠仗義、爲臣輔國安民、去邪歸正、「勿忘勿泄」宋江再拜謹受、娘娘法旨道「玉帝因爲星主魔心未斷、道行未完、暫罰下方、不久重登紫府、切不可分毫懈怠若是他日罪下酆都、吾亦不能救汝、此三卷之書、可以善觀熟視、只可與天機星同觀、其他皆不可見、功成之後、便可焚之、勿留於世、所囑之言、汝當記取、目今天凡相隔、難以久留、汝當速回」便令童子急送星主回去、「他日瓊樓金闕再當重會」

宋江便謝了娘々、跟隨青衣女童、下得殿庭來、出得櫺星門、送至石橋邊、青衣道：「恰纔星主受驚、不是娘々護祐、已被擒拏、天明時自然脫離了此難、星主看石橋下水裏二龍相戲」宋江凭欄看時、果見二龍戲水二青衣望下一推、宋江大叫一聲、卻撞在神廚內、覺來乃是「南柯一夢」

宋江爬將起來看時、月影正午、料是三更時分、宋江把袖子裏摸時、手內棗核三箇、袖裏帕子包着天書、將出來看時、果是三卷天書又只覺口裏酒香、宋江想道「這一夢、乃奇異、似夢非夢若把做夢來、如何有這天書在袖子裏、口中又酒香棗核在手裏、說與我的言語都記得、不曾忘了一句：…不把做夢來、我自分明在神廚裏、一交○將入來、有甚難見處？想是此間神聖最靈顯化如此？…只是不知是何神明…」揭起帳幔看時九龍椅上、坐著一位妙面娘娘正和方纔一般」宋江尋思道「這娘々呼我宋星主、想我前生非等閒人也、這三卷天書、必然有用分付我的天言不曾忘了、青衣女童道「天明時、自然脫離此村之厄」如今天色漸明、我卻出去、便探手去廚裏摸了短棒、把衣服拂拭了一步步走下殿來、從左廊下轉出廟前、仰面看時、舊牌額上刻著四箇金字道「玄女之廟」

宋江以手加額稱謝道「慚愧、原來是九天玄女娘々、傳受與我三卷天書、又救了我的性命、如若能彀再見天日之面、必當來此重修廟宇再建殿庭、伏望聖慈俯垂護祐」稱謝已畢、只得望著村口、悄々出來

離廟未遠、只聽得前面遠々地喊聲連天、宋江尋思道「又不濟了」住了腳「且未可出去、若到他面前定喫他拏了、不如且在這裏路傍樹背後躲一躲」卻纔閃得入樹背後去、只見數箇士兵急急走得喘做一團、把刀槍拄著、一步步將入來、口裏聲聲都只叫道：「神聖救命到箇」

笑與哭

（煥明）

或々在一般人的觀念裏、悲天的人大概總是苦着臉的時候多、樂天的人、彷彿每天便非多笑笑不可、其實也不一定、世界上便有一種走路姿勢蹣跚的民族、他們的臉成天都像很苦的樣子、事實上卻很樂天：對歷史上的教訓、在他們毫不在乎、中國人呢、臉子上成天都鑽動著笑肩頭也難得穩靜、事實上卻的確該悲觀一下了

所以說：世界上的事往往不易從表皮上看出內層的道相來的

一個叫媽阿娘斯屈朗將軍的終其身爲黑人服務、在他死後的日記上找到下列的一句話：「我從不明白犧牲一個字是什麽意思！」一個無色人種的人、能在黑人群衆中以服務救人之心終其身並且說出這樣偉大的話來、實在使人敬佩呢、他的犧牲決不是以感情作用爲動機、而是理智的、正唯因爲理智所以他能不要明白犧牲是什麽——正唯能這樣他是更可佩了Lyman Abbott在一篇文章裏說到一個醫生他不情願在倫敦掛牌、而情願到拉伯斯多去行醫、並不是那邊收入大些他才去的、他的去是因爲那小地方收入太少、以至沒有一個醫生願意去的緣故像上述的那些人、似乎「都漫不在乎」也許人們要以爲他們是樂天、事實上、他們都是悲天的、他們悲天？那是不要緊的：只要不因悲天而忘掉世界便好了、

在世界上、每一個有人的角落裏、人的表情往往都是表給旁人看的、在朗聲笑着的人群中、正多着滿肚子淚水的人可是笑還是該隨時預備在唇角上、不然三天沒有笑、也許債權人便會疑心你將要破產了、自然、臉上快活、內心樂天的人也很多的、但凡這一類人、我覺得他們都共有着一種不能創造世界的易滿足的性格、他們朗聲的笑、往往不如悲天者的緘默、在他們的默默中、悲慘的世界卻反而會逐步的清朗起來

爲什麽呢：——悲天者的臉色容許眞的嚴肅些、但他們如果能在腦子裏存着世界春梁上負着世界、往往他們更能咬着嘴唇挨受苦痛、他們不會像樂天者似的隨時可以笑給人家看、隨時「哭」隨時可以破涕爲笑、一個悲天的人對人生的幸與不幸往往都不斤斤計較的、只是永遠不敢滿足、因之創造了世界

像隱士那樣緘默的、豈是悲天嗎？躲在書齋裏、喝喝茶抽抽煙、竟或臉皮上眞的很少笑、但仔細體味言行時、他們却該屬於樂天名下了所以有心挽救世界的到是那些願意把世界切切實實坦白白切開來看的呢

狐友

石角山房隨筆

（知非）

押會之風、以東三省爲最盛、驗者鄉里愚夫愚婦及未出閨門之女子、因押花會、恒至將衣服首飾、全作孤注之一擲、以是祈神禱鬼諸般迷信之舉動、亦不一而足、至一錢不名每、有自尋短見者、而傷風敗俗、尤指不勝屈矣、李姓子素嗜押會始則頗占勝力、嗣因貪得無厭、不但贏者不能有、而反輸錢若干、家雖富有、有乃父在、個人不得爲之主、聞人常云、該處有狐仙廟、有求必應、靈驗異常、遂虔備香楮祭品●演夜前去祈禱、跪拜已畢、對狐仙誓曰、余只賭此一回、如能保佑、把余從前所輸者、盡數撈回、撈回前輸之項、尚餘若干數念當日祝禱時、有言在先、如果得彩、從此洗手不賭、仙既不失信於余、予亦不得失信於仙、由是踐其前言、再不問鼎矣、李子之親事、早已定下、是年某月日、係其婚娶佳期、李子自此番得會、心中甚感狐仙、屢欲報答其好意、恨無因由、値喜事將到、自謂何弗借花獻佛了此一段心愿、至夜靜無人仍至廟前祝告、謂某日係余之喜期、屆時請大仙前往、聊備薄酒、以表敬忱、玆事唯自已知曉、未常一告家人及期果有不速之客一人至、徑領至洞房、設席欵待、兩人相談甚歡、始悔相見之太晚、飲至燈燭輝煌、已酩酊大醉、便起身告別、李子留之不住、不得相强、遂曰夜深矣、道路生疎、余送閣下一程、二人出門行、行約六七重、客力辭李子曰、送君千里終是一別、況今夕何夕不可誤洞房佳期、君請回可余亦從玆逝矣、李子與客揖方一轉身、聽轟然一聲、回頭看時、見一白狐中鎗、死於路旁、自悔不應着其獨行心中懊悔不已、正太息間、見獵者趨前欲取狐、忽一老叟至、語李子曰、此數也、

生之實感

（胡清溪）

（一）社會現象愈矛盾、而自殺的人也愈多、自殺的人們有了自已殺自已的決心、只可惜他而沒有與這逼人自殺的矛盾社會作殊死戰的毅力、假如自殺的人不殺自已、反過刀來、去和這養成社會一般自殺心理與造成社會逼人自殺的社會制度拚命奮鬪、那末不獨成全了自已而且解救了同病的人

（二）學校和社會完全兩樣、學校內教的是一套、而社會上需要的又是一套、進學校讀書便脫離了社會、在學校讀了書不能轉移到社會生活上、徒然造成一大批書獃子、要糾正這種缺點、便要使學校和社會溝通使教育和社會生活打成一片、本着生活需要去學、本着學習所得去用、換言之、從實際社會生活出發、去創造理想的新的世界

（三）有人說：中國『人說而不做』我想、中國人不單是自已說了不做、而且會不願別人做甚至見着別人快要做好時、還要加以破壞

雲鴻詞宗來遊大連一席爐雅集詩稿（三）

乙亥立春後三日黃越川老伯主催詩會辱荷寵招賦此致謝即呈教政

（董意陶）

龍門雅聚屬初逢、愧我雕虫句未工、末席叨陪惟一醉、登高作賦望群公

席間卒賦示諸詞壇

（萬雲鴻）

知是鹽梅宰相才、調羹鼐鼎莫輕猜、春風吹暖開詩會、共舉瓊杯醉一回

一樹梅花暗淡香、與公爲偶語偏長、西湖不必思君復、笑看庭堅萬卷藏

越川招飲賦此誌謝

（萬雲鴻）

一杯春酒與偏狂、數點梅花淺淡粧、雅意未曾容我拒、十千尊酒勸親嘗

淮海詞宗作「鼐鼎無人誤家國鹽梅偉業向誰求」二句索補前二句賦此錄呈

（楊鳳鳴）

盜鉤畢竟不封侯、得失楚弓何足謀、鼐鼎無人誤家國、鹽梅偉業向誰求

前題

（黃越川）

平生志願總難酬、世事如麻已白頭、鼐鼎無人誤家國、鹽梅偉業向誰求

前題

（萬雲鴻）

曾從海嶠醉清秋、太息變爭未肯休、鼐鼎無人誤家國、鹽梅偉業向誰求

前題

（金念曾）

鄉廚肴饌味皆優、醉飽翻教感慨浮、鼐鼎無人誤家國、鹽梅偉業向誰求

前題

（董意陶）

逝水年華念四秋、空懷書劍愧封侯、鼐鼎無人誤家國、鹽梅偉業向誰求

席上賦柏梁體二一

柳笑梅顰醉艷陽（淮海）新詞妙墨足芬芳（雲鴻）相逢仍是舊時狂（靜修）鬪韻未已復飛觴（念曾）群彥豪吟興轉長（意陶）婦有斗酒厨中藏（越川）人日何妨遊醉鄉（通）

青雲舒捲碧天高（雲鴻）詩句呼杯意氣豪（淮海）況復遠客繫征●（靜修）沈沈良夜樂陶々（念曾）人日鄉廚我忝叨（意陶）提倡風雅憑吾曹（越川）有事詣辭服其勞（通）

東隣詩人吟稿

祝近世國民史五十卷成

用蘇峰翁修史六千回述懷韻（默狂 上野 懷孝）

報國文章蔚就堆、新編傳世六千回、山陽白石應驚歎、修史吾邦第一才

辻澤葛水曰、史才絕倫、眞可驚嘆

悼江見水蔭君

昨聞掌裏明珠落、今憶玉樓逢正迢、明治文壇遺老少、一宵星隕夜寥寥

辻澤葛水曰、人間難見天上書、遺恨可想

乙亥元旦次淇水翁九十二齡元旦詩韻

（蘇峰 德富猪一郎）

舊朋凋落有誰親、且悅胸中恒有春、七十三年何所願、不慚天地不慚人、

辻澤葛水曰、自叙生平言言眞機、言言眞樸

休笑我

（歧羊）

休笑我無衣、我底却是無衣、身着市布大掛、內襯白布小衣、雖無美麗之壯觀、可能養成儉樸的習氣。

休笑我無食、我底却是無食、日用三餐、雖無珍饈之盛饌、僅有米充飢、可能養我的儒弱的身體。

休笑我無居、我底却是無居、臨溪之右畔、築有三間茅廬、爲我寢宿、雖無高樓暖閣、確能避免了狂風暴雨。

休笑我無學、我底却是無學、未念過詩書論語、未有禮樂的講解、雖受了幾載寒窗之苦、而腹內仍是空々如也。

休笑我無勇敢、我底却是無勇敢、因爲了社會的渺茫、事情的變遷、鐵鎖兒縛住了你的双臂、既乏掙扎之力、又無可能的施展。

休笑我痴呆、我底却是痴呆、爲了前途的黑暗、佇立岐途驚駭、誰肯施一葉之小舟、將我渡向光明、脫離了沈々的苦海。

感謝 武維揚大醫士 治療小女血枯經閉癆嗽重症

承謝人劉瀛洲敬刊

奉天日語學院招生

級別……高級科・專修科・各科插班生

額數……高級科五十名、專修科六十名、插班生二十名

報名……自一月廿五日起至二月十六日爲止

考試……二月十六日、外埠學生有證書者免試

校址……奉天大北邊門外無線電台前

另有洋細簡章函索附郵票二分

●●母體健康兒肥胖服用本號自生乳

●●失乳瘦兒母焦憂一瓶下乳如泉流

△每瓶售現洋一元外埠加郵四角

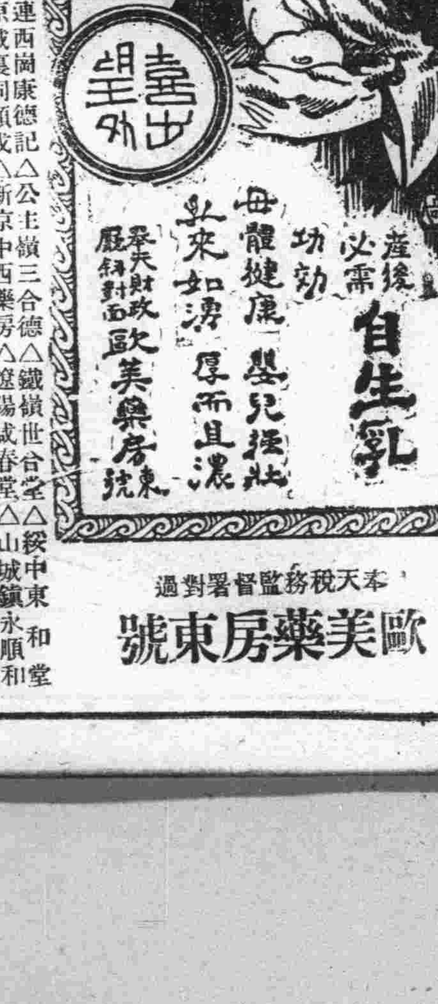

奉天稅務監督署對過 歐美藥房東號

代理店 △海城五素理恩藥房 △江省洲春堂 △蓋平成春藥房 △大連華泰藥房 △敦化中西藥房 △大連西崗康德記 △開原城裏同順成 △卅里堡驛志順成 △千金寨信仁堂 △瓦房店儒袍藥房 △新民同仁醫院 △公主嶺三合德 △新京中西藥房 △吉林五洲藥房 △四平街和發瑞 △北票育太和 △海城華西藥房 △鐵嶺世合堂 △遼陽成春堂 △營口義和謙 △新京老德記 △金州德泰裕 △昌圖 △綏中東和堂 △山城鎮永順和 △安東益增遠 △熊岳城新泰興 △普蘭店康德記 △興城春生藥局

養肺理氣 化痰止咳 肺病咳嗽丹

「肺病咳嗽丹」係家傳經驗秘方、專治男女、一切肺病、及老年咳嗽、靑年咳嗽、癆傷咳嗽、努力咳嗽、痰喘咳嗽、深夜嗆咳、或新咳、久咳、干咳、帶痰咳、火咳、寒咳、肺熱咳嗽、肺癆、肺膜炎、肺結核、氣虛咳喘、痰中帶血、大口吐血、骨蒸潮熱、心神驚跳、日夜咳喘、飲食無味、重者服此、自可除根、價目每小袋一元、半打五元、每大袋六角、半打三元、購用最快捷之手續、▲總發行所 奉天小西關……

好機會到了

德國魏斯醫博士最近發明科學無上權威之性衰弱不妊娠特效靈藥男用「威銳靈」女用「妃娣靈」返老還童健腦補腎美顏益壽一盒見功功效卓着立竿見影德國衛生總局局長黑斯巴偕曾推獎證明與社會以莫大信仰自運銷滿洲國以來尤爲社會人士極端歡迎熱烈採用來函感謝日有多起足徵盛名之下決不慮傳只爲酬謝盛意起見特別大減價原售每瓶國幣六元只收國幣二元五角外埠郵費免收四星期爲止過期照舊此爲造福社會與患者以巨大良期故不惜犧牲成本專供試驗俾得普遍爲期無多幸勿交臂失之

英商 和記洋行總經理

奉天三緯路日電話四一八四番

哈爾濱

留日生準備教育班 獎學會之成績

按十種課程考試試卷評定 總計五百分者爲最高分數

駐哈之滿洲國協合會、總分會、曾在事務局內、設立留日學生準備教育一班、招收高中畢業學生、不分男女、入所施以準備留日教育、一年畢業、曾於康德元年二月畢業一班、並已送赴東洋就學矣、本期經總分會、評議員會議之結果、決設立獎學會一所、凡由學該所畢業成績優秀、其家道清貧合於獎學規則者、決獎以資助金每名每月國幣二十元、至於赴日求學獎額已規定孫弘濤、陳玉玲二名、該會熱心教育獎進後學、頗爲社會人士所嘉許云

協合會留日學生準備教育所獎學考試在職教員嚴格監視下舉行完畢、茲將試卷評定甲乙、按十種課程考試、總計五百分爲最高分數、照錄於左

獎學會施行考試成績表

姓名	滿譯日文	日譯滿文	日文文法	日語作文	日語書取	日語會話	日語讀法	英語日譯	日語英譯	英語讀法	總計
李靄如	二五	二〇	一六	七五	三一	二四	一七	六〇	二四	一五	三〇七
尹夔偉	三〇	二〇	二〇	七〇	三六	二三	二〇	七一	一八	二二	三三〇
孫弘濤	四五	四八	二〇	九〇	四七	二九	二七	七三	一六	二三	四一八
張立功	三〇	二五	一九	七〇	三四	二四	一八	五七	二〇	一八	三一五
張學仕	三五	二〇	二一	八〇	三二	二二	二三	三六	二二	一八	三一九
田廼鵬	三〇	二五	二一	七〇	三八	二二	二〇	六一	一九	二五	三三一
麥廣漢	三二	二〇	一四	七〇	二五	一五	一七	三七	五	二〇	二五五
孫世續	二〇	二五	一八	七〇	三〇	一七	一七	二六	〇	一〇	二三三
陳玉玲	四二	四〇	二〇	八〇	四二	一八	一八	六四	二八	一九	四〇一
王士琴	三八	二七	一九	七八	三九	二七	一六	六〇	二七	二六	三六七
張淑貞	四〇	三〇	二〇	八〇	四二	二五	二五	六八	二四	二七	三八一
石如壓	四〇	三〇	二二	八〇	三七	二三	二八	六七	二七	二八	三八二
于學書	三三	二七	一八	七五	三〇	二三	二三	四七	一三	一八	三一五
備考	五〇	五〇	五〇	一〇〇	五〇	三〇	三〇	八〇	三〇	三〇	五〇〇

元宵節形形色色（下）

哈市自入春以來、各行之商業、無不日見起色、地方之治安、亦頗稱穩謐、故官商民衆鼓腹歡興之態、無不喜溢眉宇、可謂王道樂土者信不謬也、際茲春風融々、春日麗々、不覺電光歲月、然年去燈節復逢矣、新年有新年之盛況、燈節有燈節之歡舉、舊序之所不能改者也、十四、五、六、三日、哈市各機關均依例休假、商店各家亦因之閉門休息、門外懸燈結彩、燦爛奪目、滿市鼓樂之聲、錚錚盈耳、遊人摩肩接踵、擠滿街市、其興樂何如耶、茲將哈市各項遊藝娛樂盛況、分別略述於左

△電影院座客擁擠● 哈市電影事業、如馬迭爾、國泰、巴那斯、光陸、平安、美國、大同、亞洲、東北、數運特等十數處、自新春以來、各電影院均競租偉巨有聲佳片、如馬迭爾前日所演之金剛復仇、見火山爆發、海嘯陸沉、何等驚人、國泰演之泰山情侶、何等奇艷、巴那斯所演之人間仙子、其艷態萬千哀感無窮怎不使人出神、光陸所演之幸福之歌、俄語對白情節驚險、竟爲感情拚死活觀者能不爲之感慨耶、平安演滿江紅、是劇原本張恨水所傑作、表情不當眞人、其他電影院無一處不映演佳片、因之一般人士、無不爭先前往、故各影院均大有座滿之勢

△戲院叫好聲如雷● 哈市著名之華樂舞臺、自年前約來著名平津之英勇武生、李萬春、來哈獻藝以來營業極佳晝夜兩場、無不擁擠滿座幾無隙地亦足知李伶藝術之動人也、該李伶天資聰敏、久佔平津、余留學北平時該李伶正在童年、但是時即名著北平矣、再新舞臺之安舒元名伶、唱作具佳故每至驚人之處掌聲雷動好不絕口故辦戲諸君、無不乘暇一往也其他戲院之落子戲、亦頗不惡生意亦佳

△高蹺龍燈要的忙● 本市爲慶祝上元佳節、故當地辦有高蹺會要龍燈、共十餘夥、夜遊行、每夥均約二十人、化裝粉面、踏高蹺、執鎗刀要躍浪漫見者無不發笑兼以鼓鑼配打、更增熱鬧之至也觀賭者、有丟鞋者、失物者去錢者、小孩擠哭聲、喚子聲、找媽聲、喧雜街市行行色色熱鬧非常誠爲一時之盛景云

郵局考試練習生

哈爾濱郵政管理局、招考練習生一節、已誌本報矣、對於十六日所舉行之口試試驗其結果成績、尚稱不劣、計合格取錄者六十餘名、並於批評歸定後、即分函通知該受驗人等矣、茲將十九日之學業試驗情形、洪筆記之、以獻閱者、本日上午十時、在本局樓下臨時指定之試驗室內、舉行學業試驗、監場者、有臨時組織之考試委員會、係董秘書處長及其他各處長各股長等八員、對於口試錄取所得有通知書之六十餘名均完全到場、其秩序井然、頗稱鄭重、考試科目、爲國文、日語、外國文地理數學、等至於揭曉日期、尚無一定、因得詳加評閱故耳、取錄額數、定在十名以上、如成績優良時、抑或多取幾名不定、其將來取錄結果、以及待遇等項、只得容訪續誌

西安

三區署長辦案神速 五匪同落法網

現已將該匪等解縣訊辦

縣屬三區警察署長蔡榮九氏、坐鎮渭津有年、對於地面之維持、堪稱盡職、於前十五日、接得所轄靈神廟小集場子、逢坂當被匪强搶之急報、當率同弟兄數人、出發剿捕、已至集場、胡匪早潛逃匿跡、署長遂足踪（天雲）追覓數里之遙、於一小舖中、當緝捕匪人馬明儀等五名、於昨十七日解縣懲辦云

醫識問答

人生事業之成敗與身體之强弱關係至鉅因之衛生及醫療事項遂爲人人所當注意本報鑒此用闢醫識問答一欄以便閱者諸君對於平時保養身體預防疾病之衛生與感染病症之治療方法以及一切醫藥問題倘有疑問均可寄函詢質本報接到來信後即當依次解答以資參考但投函時望依左列各項辦理爲要

一、提出之問題文字務須簡單明瞭繕寫清晰
二、來信請書明滿洲報醫識問答欄收啓
三、來信郵費不足者不收
四、署名隨意

解答者 大連岐山醫院長醫學士楊鳳鳴

問答

七十七

問、鄙友袁君、身軀魁偉、亦稱强健、距於今秋、忽喉腔作啞、不癢亦不疼、惟言語時十分困難、自思斯疾、必因火所致、每食六神丸及清火等劑、終未生效、今已二月有奇、實不堪其悶悶、是以懇請賜以良方　農安李習之

答、均是啞也、度有不同、粗烈不明、謂之嘶、全不成音、謂之失聲、喉頭聾、加答兒、肥厚、出血、結核、黴毒、癌腫、外傷、軟骨膜炎、聲帶麻痺、皆致嘶、臟躁狂、神經衰弱、皆致失聲、加答兒捐及器質、亦有失聲者、聲門閉鎖筋麻痺、是聲門開放、氣無所觸、聲帶不鳴而不成聲、痙攣性失聲症是聲門痙攣、氣不能出、聲帶不鳴、而不成聲、然則等是失聲、理又不同矣臟躁狂之失聲、咳嗽有響廻歸神經麻痺之失聲、咳嗽無響、等是失聲、症又不同矣、治療重因、清火何補、若電氣療法、振顫按摩、喉頭壓迫、發音練習、皆有益於失聲症、須詳細檢查、相機施行

司賬拐去客欵 竟潛逃無踪

豐樂訊、本鎭德江泉澡塘、趙財東、爲人慷慨、疎貨仗義、並深於友誼、有某姓者曾在該號當櫃夥多年、嗣因返里數載未歸、忽於去者、竟歸來、該財東以舊夥情長、未便令其取保、仍留櫃上司理賬務、不料於月之九日上午、有山西人某、至該塘洗澡、按普通澡塘規章、所以將身帶之國幣六十元交該司賬保管、而該司賬覓見國幣、耀日、隨起貪心、藉語上街、而逃之夭夭、及至財東念悉、已如黃鶴、至於向該客人如何結決、尙不得知

匪首被擊斃 賊心仍不死

竟敢糾集殘部 重來企圖復仇

豐樂訊、於舊曆年前一日、有匪首綽號老來好、江東號率餘黨約七八十名、在肇州舊縣城迤西盤踞當經駐老城基陸軍官得知、遂帶隊並協同當地警察前往擊剿、然匪等佈防周密、武器充足、以故軍警頗難於一時驅逐也、双方開火攻擊、約三四點鐘之久、該軍警等謀設陣法始將該匪等打敗、匪徒以勢失落遂抱頭退走但未能斂捷所以被該軍射斃匪首一名、其餘負傷者數名、延至天昏黑暮始得走逃法網、不料該匪徒以匪首等陣亡懷恨在心、故於本月九日又操戈重來意圖復仇竟公然住於肇縣城西門外三里許之農村匪胆包天不知當局將如何剿伐也

吉林

省垣警務機關舉行郊外遊獵大會

圍塲假小白山百餘人參加 馳騁深山幽谷中頗饒興趣

吉林警察廳孫仁軒廳長、以十三日爲萬壽佳節、遂趁本日之吉辰、聯合省垣各警務機關、及日本憲兵隊長、日本領事館職員、並該廳各科長職員各區署長等百餘人舉行孟春郊外遊獵大會、即假城西小白山爲圍塲、於早八時會齊、均着獵服、共乘自動汽車六輛、由該廳出發、至九點全體抵白山、諸人多半手持團槍、往來馳騁於深山幽谷之中、所獲良多、頗饒興致、精神煥發、眼界頓曠、心還神怡、手舞足蹈、樂不可支、並假小村野餐暢飲、孫廳長等更引吭以高詞、而孫廳長又即景感懷、率成一什、其詞曰「官民團結見情眞、鍛鍊身心野外巡、獵得飛禽與走獸、調和五味供双親」至午後三時、始盡興而返城內云

谷縣長政躬違和

吉林省長公署、頃據九台縣縣長谷金聲具文呈請、因患咯血宿疾、擬請三星期假、以便來省就醫、調養等情、省署查屬實在、應即照准、已令知照、谷縣長當即遵令、遂於日昨塔車來吉療養云

李省長公畢歸來

吉林省長李子䔩氏、日前赴京參與第一次省長會議、頃已公畢、未便滯京、李省長遂於日昨由京回吉、到署照常化行云

警廳通知商民令注意火警

吉林警察廳孫仁軒廳長、現值時當春令風高物燥、最易發生火警、稍一不愼、即或傾家蕩產、對諸火警、急應注意、以免損失、遂於日前通知各界商民住戶、一體注意火燭、勿稍忽視爲要云

各界元宵節放假

吉林省城軍政各機關等、頃以月之十八日即舊正十五日爲元宵節、遵照政府規定、應即放假一日、以便慶度此佳節、而便與商民同此慶祝是以各界均於本日放假一日至十九日照常辦公云

洮南

權度局將取締舊制度量衡營業者

自本年三月一日起

實業部按照度量衡法第十二條之規定、凡欲經營度量衡器事業者、須經實業部之許可、又按第二十七條規定舊制度量衡器、自度量衡施行之日起、一年以後、不得再行製造、及修理、販賣、或輸入、今該部以度量衡法業於去年三月一日施行、至本年三月一日止、爲一年之期逾此期後、如有私自製造修理販賣或輸入者舊制度、即按度量法第十七條之規定處二年以下之有期徒刑、或一千元以上之罰金、實業部爲使新制度易於普遍起見、對於舊制度量衡器營業者、自本年三月一日起、由權度局施行取締云

皇帝萬壽良辰 舉行祝賀式

夏曆正月十三日、爲我滿洲國皇帝陛下萬壽良辰、各地民、皆有隆重之慶祝、官本城爲舉行祝賀式、於斯日各機關及各法團、于上午九時半、齊集縣公署、舉行慶祝大會之一切、皆由齊縣長及永井參事官辦理云

三匪持槍 强搶小舖

新正以來、本市之搶案迭出雖經屢次擒獲匪人、奈匪等尤胆大妄爲、置性命而不顧視法律爲無物、終至被獲砍頭、尙振精神、而裝好漢、愚民之不可教化、誠可悲也本月十四日午後六時、本埠西警署元興永分所管界門牌一號、商戶滕小舖、主人係滕振江所經營、雖無多大積蓄、對於生活費、尙可自給、藤某年四十餘、平素謹愼、月之十五日晚六時、尙未就寢之際、突由門闖入步匪三名、二人手持八音槍、鳴槍示畏、子彈由其偏人某之左腹部穿過、幸未成大傷害破皮而已、搶去國幣七元五毛、翻査室中、別無貴物三匪乃相率回西逃去、匪走後、事主急往就近分所報該分所聞報後、一面電告二署及警務機關、一面率警士前往肇事地點、而匪人早已遠颺、旋即附近住戶搜查、亦無踪跡察視見、斯時秦署長、亦率警士數名赶到、按各要塞街口搜查行人、終未得匪之踪跡、城西署遂將被害之情形具文呈報縣公署云

牛被偷去復又尋獲 竟行私自了結

以案關窃盜有違警章 買賣主等人均解縣署

洮南有馮燊久者、係回族中之富戶、現充清眞校學董、居住清眞街、販牛羊爲業、日前經馬秉春、李德貴介紹買得金華亭名下雜色牛十六頭、共價四百一十元、當時合其所買者、均係贜牛、於業均交足、豈知中途有變、本月十三日晨間、有太平站玉農燒鍋之張執事、及宮某前往認領、原該燒鍋之牛、係在草原上牧放、次日即丟失無踪、遂四外派人尋找、經數日方探知牛之下落、在馬某處、張宮二人、遂至洮南辦認、正是已牛、遇見被認爲贜牛、遂將介紹人及賣主找來、據金華亭聲明、此牛係本月八日、友人李永祥由城西趕來、自言係寶買換得的、有用錢買的、欲在洮託（金）代賣、不知彼係偷者、而失主張氏、因牛雖係丟去、是在草原牧放、並非在家所窃、不欲深究、甘願將牛領回、至於牛價、則由金華亭完全退回、以免經官麻煩、彼時各方均有讚成、依法辦理、立即退回三百十元、下欠五十元、馮氏亦云由金華亭擔負償還、並與馮氏出據蓋章、一塲窃案、無形中解決、豈知事不恰巧、該事被特務科人員查知、以該案關係窃案、有違警章、不經官方何能私自完結、倘日後發生軌外行動等事、何人負此責任、當即令城西警察署、將一干人犯、傳署據供呈送、而憑辦理、而將失主張姓及寶主金華亭、及介紹人馬秉春等、一併錄供、送交縣署審辦矣、聞窃犯李永祥、已往他埠辦事未到案、後情如何、容訪明再誌

賓縣

嫌疑犯已被解省

前鳥河自衛團長姜伯範、家道殷實、久爲地方贊許、公推爲團長、前幾日未悉何因被撤、繼又被囚、已誌前報、於昨十五日、經吉興隆久泰來燒鍋劉經理、携地方公民六十餘人、及哈王旅長等、均請保釋、未准、當由滿家店解送濱江省去訖、據內有風傳云、係捌營口船、藏某邸某均在閑疑中、究竟是否屬實、結果如何、容訪詳誌

自衛團奮勇 救回三人票

匪已竄逃無踪

賓縣三岔河、於昨突有胡匪二十餘人、自衛團張洪閣隊長、聞訊、帶隊往剿、接仗良久、匪勢不支、乘隙逃散、遺下某人票三名、受傷胡匪一名、該隊長當將傷匪割頭及票三名、一併送解警務局核辦云

四平街

妓女窃欸 嫖客上吊

幸被救未死

道外北市塲某號妓館、於十四日晚、忽來某商號一客人山東人周姓、年約三十餘去住局、身挾三十餘元、翌晨起時、覓丟失二十四元、亦不問不找、就解帶上吊、幸被鴇兒看見救下、云及找々可也、當此空兒、該人又覓一小繩又去上吊、適被警察即到該妓館追訊、結果係被妓女窃去、當索出歸還完事云

澡塘被匪搶

損失百餘元

道外滿洲街二馬路第一池、突於日昨來匪七名、將該櫃政韓玉霜大加威嚇、結果搶去國幣百元餘竄出無踪矣

瑣聞

△儒醫功同良相

（淸原）本市中街路南設有大藥店一座、字號同泰和、內寓儒醫董濟峰君、術精岐黃學貫中西、久爲遐邇所欽仰患者踵趾相接、絡繹往聘、門爲之塞、以其具有回春妙手、凡經伊診療者、無不可以轉危爲安、起死回生、譽之爲活人濟世、功同良相信不誣也

△包租房屋漁利

（撫順）爲謀一已之私利、苦壞數百窮人、擬充二層房之佟某、一再圖謀之下、包十三院落事醞釀多時、尙未實現、最近聞已成議、記者以有關社會變遷、特加檢討署知概梗、茲錄於下、查該地之房屋、本爲財務局所有者以地方荒僻不復如昔時之繁華、近二年來賃與一般居民雜居、代價較一面市之房租且較輕、按月徵繳可謂便宜、亦足見當道諸公惠在無形、雖一再有高其價擬包覽承租者、爲謀一人之利、均未容納、近聞有佟某氏、擬利用供給窰娼居住爲口實、包租操縱、而謀漁利、當局亦鑒於鐵道南一帶、急須遷出、無其他可供遷止之地點爲使地面重興及整頓稅收計已有允意、殊不知樂戶妓館不但未曾與議、且恐堅決反抗、不遷於彼地、即官府亦不能諒彼等之苦衷也、如迺妓館不贊同遷入、該承租者將作何用、勢必轉賃居民、但一般困苦居民之擔負、難免加重了許多、這是很顯明的、微聞一般住戶、在此尙未實現期中、赴財務當局請願、結果如何措置、尙難逆料

第一回省長會議各機關指示事項

十省制度實施後第一次省長會議、於新京舉行、等情已誌本報、茲將此次會議、各部指示事項錄誌如左

國務院關係

一、情報處關係

關於宣傳情報事項

前會於本廳內設置情報處爲擔任情報宣傳機關、令掌管如左事項

（一）關於宣傳之計畫及實施事項

（二）關於政府部內宣傳之連絡統制事項

（三）關於民間宣傳團體之監理事項

新制度實施後、又令新省總務廳總務科、掌管關於宣傳情報事項、蓋欲徹底建國精神、謀施之暢達、協力一致完成建國之聖業、專賴乎基於强有力而一貫之指導精神之宣傳教化、產業當作與行政併行、而促其徹底了解之宣傳、以期王道政治之完成、務希各省、充分利用各省之機關報、發揮其機能

二、統計處關係

指示事項

一、關於充實地方統計職員之事項

充實地方統計職員一事、應與專掌統計調査股之設置連考研之、統計調査專掌股之設置、業經以省公署分股規程、將其準則指示在案、其地方統計職員之充實、有將可令專任統計事務職員擔理之必要、仰各省公署、並中央各官署之統計機關、酌量現在情況、急速設置專任職員、掌辦統計事務規程爲之準繩而圓滑其運用、並依照大同二年院令第三號國務院統計事務規程第三條、選定統計主任、以明責任之中心、如斯更漸行之各縣公署充實下級官署之統計職員而期統計事務之萬全

（二）關於省公署主辦統計講習會開會之事項

本處由昨年度起、以養成地方統計職員並普及統計思想爲目的、企畫地方統計講習會、而漸次實施於各地方、然本處此企畫不能近接施行全國、有仰於各省公署之援助處、正非淺鮮

本處現正計畫對於地方各官署以人口調查爲眼目、實施關於一般統計之講習、屆時尙仰協助

民政部關係

（一）關於地方職員之人事刷新事項

新省制度之施行對於已往地方行政制度上不合理並其缺陷已有相當補救、然制度之運用、要在得人、如能刷新人事、嚴選職員、方可達到所期之目的、故希望各省長對於部下職員、應以適材適所之方針、講求登用人材之方途、而對於官紀之維持、尤望深加注意

而縣公署、在國家一般行政機構中、對於國民生活最爲廣汎、且有直接關係之機關其縣長以下所屬員之實否、並官紀之嚴緩、對於地方行政之成敗、國民生活之禍福關係匪淺、希望對於縣職員之能力涵養、人材之拔擢、並官紀之嚴整方面務要指導監督以舉「雖公則生明惟廉則生威」之實、以收「本天德行王道」之果、有深望焉

（二）關於縣長任命手續、進行狀況之事項

爲縣官吏人事之刷新、本部認爲確定、縣長縣科局長身分、至爲吃緊、遂決定自本年起、由國庫支給其薪俸、正式任命縣長、至於科局長則俟縣官制改正後、再行任命、業經訓令舊省長呈請所管縣長之任官等級在案、然此項方針、其手續未完、即有省制度之改革、且國務院總務廳方面、亦另行改訂縣長之給與制度、故本部另立方針、仍希望各新省長重新內請

關於本項已有訓令在案、務體其意速爲辦理

（三）關於縣長科局長之任免異動手續之事項

關於縣長、科局長之任免、並其他進退手續、在正式任命後、自應與一般官吏之任免異動手續相同、但在來縣任命前、暫宜遵守左開辦法

（一）縣長之任免、均應照由本部大臣、內請國務總理大臣之任可

（二）科局長之任免、進退、均應呈請本部大臣之任可

三、新任用縣長、科局長時除關於任用薦任官所定書類外、應添送二人推薦書呈請之、且在原則上、應令本人面謁總務廳長一次

（四）關於省公署關係預算編造方針之件

康德二年底之預算編造方針及要領應另有公文指示之、茲建國未久、施設繁多、國家財政實難應付、爲今之計其應節減既定經費、日不待言、而應於新規要求之事業費、亦應在不得已之經費範圍內要求之、再對於本年度預算之運用、尤應節省冗費而爲有効適切之經理

（五）關於地方財政確立之件地方財政機構之改善、財政之公開等、雖因各位之努力、而漸擧其實、然鑑於地方財政之現況、應於周到適切監督之下、以謀財源之涵養、及收入之確保、一方行歲出之整理節約、以使財政之基礎鞏固、俾爲要務、希各位體此趣旨、審查地方實情、確立適應之具體的方策並期指導監督之徹底、而致力於地方財政之確立

（六）關於災歉地方救濟之件

因去夏以來之水害、冷害、並匪害等、全國遂有多數窮民、洵爲遺憾、對於水害當時即撥發救濟金於各省、以徹底救恤、今更設立災歉之地方救濟委員會、對於缺乏糧食、而困窮之各縣、供給粮穀俾貸與貧民、以救濟其窮乏、並以返還粮穀、在各縣設立義倉、而備將來之災禍、各位務期配分之公正適切、以達救濟目的、而確立備完荒制度、俾本趣旨得以徹底

（七）關於土木行政事項

以我國目前狀況言之、土木事業、實屬急務、自不待言即產業之開發、治安之維持莫不以土木事業之施設之如何爲轉移、本部有鑑於此、國家財政所許可之範圍內、努力完成土木施設、更於一方面、對於地方團體或私人所起工之土木事業、加以指導監督、以期土木事業之統制化、希望各省長、對於爲國之事業而執行之土木事業充分留意、同時對於地方團體或私人所施行者、亦嚴行指導監督、俾務盡力於道路河川等之維持管理、以期完成土木行政

（八）關於土地調査之整理方針及其方法、並土地制度之確立本局鋭意準備他日必徹求貫見、但各省應留意於管內實情、隨時提送需要之資料、及意見

關於此項、最就地照及其他有關土地之舊書類之保存、及關於對此類文件之保管轉換、業經訓令奉天、吉林、黑龍江三省在案希望各省各縣遵守訓令之趣旨、對於此項書類、努力防止其散亂、土地局有所要求時、予以充分之便宜

關於土地之地方特殊事情、及特殊慣行或重大之土地紛爭之原因、於土地制度確立上、均最爲重要、頗有研究之必要、希望隨時報告中央

（九）關於土地於中央未確定方針前、各地方不得擅行新計畫、或行政於不得已時、應請中央之指導而後辦理之即如地籍調査計畫一項、對於引用關於土地之舊法規、及建國前施行之商租辦理、並其他關於一般土地事務、於辦理上發生疑問時、應呈請中央辦理之

（十）建國前各省土地整理機關所辦之丈放、清賦等務未完畢者、應由經辦官署急速完結後報告中央

實業部關係

（一）對於各種調査援助協力之件

各種產業之基礎調査、爲產業計畫施設之根本要件、故本部專心致力於此方面、現正使臨時產業調査局、擔當實施根於產業各部門之調査深願各省予以絕大之協力與援助、以期國家將來之發展對於此點務希充分留意焉

（二）關於農產物收穫量預測調査之件

準確之農產物收穫量、預測調査、非僅爲決定農業方策上不可缺乏之資料、且如去年之粮食不足情形、如能有確切之預測調査、則可預先採取有效之處置、其裨益之處、良非淺鮮、故對於該項調査事宜、務希予以極力之協助、並各縣當局方面、以往已蒙屢次援助今後希更進一步格外相助辦理也

（三）預防遏止病害之件

農產之病、蟲害並畜產傳染之病害、在我國特爲頻繁猖故希對其防止工作予以盡力之協助也

（四）關於保護森林資源之件

從來任其荒廢之森林森林資源施以保護者爲國土之保安治水、防砂、防風、水源之涵養、農地保護上、必須之手段、然因盜伐或山火等使大好資源破壞、並致紊亂森林行政之大本者、尙未能根本除絕、故希對此等取締事項、予以嚴重注意

（五）關於綠化運動之件

本部非止謀森林資源之保護且計畫積極造林、以促起全國之綠化運動、然此種企圖之實現、全賴地方機關之宣傳及實行、故關於此點希特別注意、以期全國綠化得以達成目的也

（六）取締鑛物盜採者之件

鑛物之盜採、因不正鑛商介在其中致紊亂本部鑛政之施行者甚大關於此事除應隨時適宜處置之外並希常與本部及鑛業監督署取充分之聯絡

（七）關於開辦滿洲大博覽會之件

擬於康德三年八九月之間、在新京特別市開辦滿洲大博覽會、藉將我國國情向各處廣爲介紹、並期產業貿易邊於振興、及國民文化愈趨進展、其事關於其出品各節希各省、予以特別援助、俾使達成預期之目的也

（八）關於徹底普及新制度量衡之件

關於新制度量衡之徹底普及一案、本部因在積極努力進行、但擬使全國各地徹底普及新制度量衡、則非全賴地方之力不爲功、故希對於此事充分努力辦理之也（未完）

本書每部內附自動共益票奉贈購者諸君利用此票則

不費分文可得此書

仿元人繪畫 三國演義 上版

本社特覓善本之三國演義、並請名畫家繪圖、逐圖插入文中、現已印成發行、茲將其特點略述如左

△特點（一）本書圖像悉仿元繪、與近代坊間刻本之繪圖、迥不相同、蓋因日本內閣文庫藏有元刻三國志平話一部（此書今祇二部一部尚在中國）其中所繪圖像、與今日流行之演義刻本、頗多懸殊觀圖中人物服飾器用等等、可見今人歷史上之想像較元代實大有變遷、此書既爲稀世珍籍、本報乃特請日本名畫家香月尙先生依原本逐次仿繪、不爽毫厘、可稱藝苑之佳作不第足供考證已也

△特點（二）原書爲一百二十回、本書所繪圖像則達二百七十二圖每一回目插入二圖或三圖、較今日流行本之圖像大爲增加、足能引起閱者之興味

△特點（三）本書係裝成一單行本較之一部分裝數本不致有殘缺之弊、且亦便於携帶

△特點（四）本書係用洋裝、書面美觀、關於印刷上、則字跡清晰、大小適宜、決無傷及目力之虞

定價（滿洲國幣壹元五角　代價先惠郵資不要　倘若掛號外加一角）

總發行處　大連市常盤町二十九番地　**滿洲報社出版部**　經理部電話伏見台（二）二五五三番

代售處　奉天大西關大街路南二號　**民聲晚報社經理部**

發售處

大連沙河口大正通　啓明書社（電話九四二七番）
同　西崗子大龍街　啓化書社（電話五〇三一番）
同　西崗子大龍街　聚勝堂書局（長電二九三〇三）
同　西崗子平和街　新昌號（電話三八四七番）
同　西崗街　協源茂（電話五七九九番）
同　得勝街　廣合成
同　浪速町　協茂盛（電話四六三二番）
同　浪速町　中央文具店（電話六五五五）
同　東鄉町　聚隆堂書局
同　連鎖商店街　右文閣（電話三三一五番）
瓦房店　長發祥書局
同　日新書局（電話五五六號）

復縣公主嶺河南　天德福書舖
奉天市鼓樓北　春瑞祥書局
同　同　福陞北號（電話三六四〇號）
同　同　同大印書館（電話二七二七號）
同　鼓樓南　章福記書局
同　軍署大街　關東印書館（電話二九四三號）
同　商埠地南市場　震泰報館（電話四二一七號）
安東　財神廟街　文化廣播社（電話四三五四號）
吉林　河南街　宏文書局
同　同　裕興書莊（電話七五八號）
同　河南街西頭　萬順德書莊（電話六六七號）
新京　大馬路　成文厚書局（電話八〇五號）
同　德和義書局
老德和昶（電話三三五二）

同　北門外　同文書局
哈爾濱　道外　極東派報社
同　道外　震東報社
江省泰安鎮南大街　德盛利
延吉東大街　新文書社（電話十八號）
鐵嶺西門裏　新華書局
遼陽城內東大街　源興仁（電話二六七號）
同　二道街　襄平書局
營口　永世街　亞州派報社（電話一三七三號）
貔子窩　西街　仁術堂
城子疃　新市街　永源書局
莊河縣　下街　永源書局（電話九十二號）
（其他各地有名書局及各地滿洲報分社及民聲晚報分社）

是日天晚、宿於江中、當夜月黑、軍士皆持燈火、明耀天地、殆如白晝、遙望江南並不見半點兒火光、丕問左右曰：『此何故也？』近臣奏曰：『想聞陛下天兵來到故望風逃竄耳。』丕暗笑、及至天曉、大霧迷漫、對面不見、須臾風起、霧散雲收、望見江南一帶皆是連城、城樓上槍刀耀日遍城盡插旌旗號帶、頃刻數次人來報：『南徐沿江一帶、直至石頭城一連數百里城郭舟車、連綿不絕、一夜成就。』曹丕大驚、原來徐盛束縛蘆葦爲人、盡穿青衣、執旌旗、立於假城疑樓之上、魏兵見城上許多人馬、如何不膽寒？丕歎曰：『魏雖有武士千群、無所用之、江南人物如此、未可圖也！』正驚訝間、忽然狂風大作白浪滔天、江水濺濕龍袍、大船將覆、曹眞慌令文聘撐小舟急速救駕、龍舟上人立站不住、文聘跳上龍舟、負丕下得小舟、奔入河港忽流星馬報：『趙雲引兵出陽平關、逕取長安。』丕聽得、大驚失色、便敎回軍、衆軍各自奔走、背後吳兵追至、丕傳旨盡棄御用之物而走龍舟將決入淮、忽然鼓角齊鳴喊聲大振、剛斜裏一彪軍殺到、爲首大將乃孫韶也、魏兵不能抵當、折其大半、淹死者無數、諸將奮力救出主

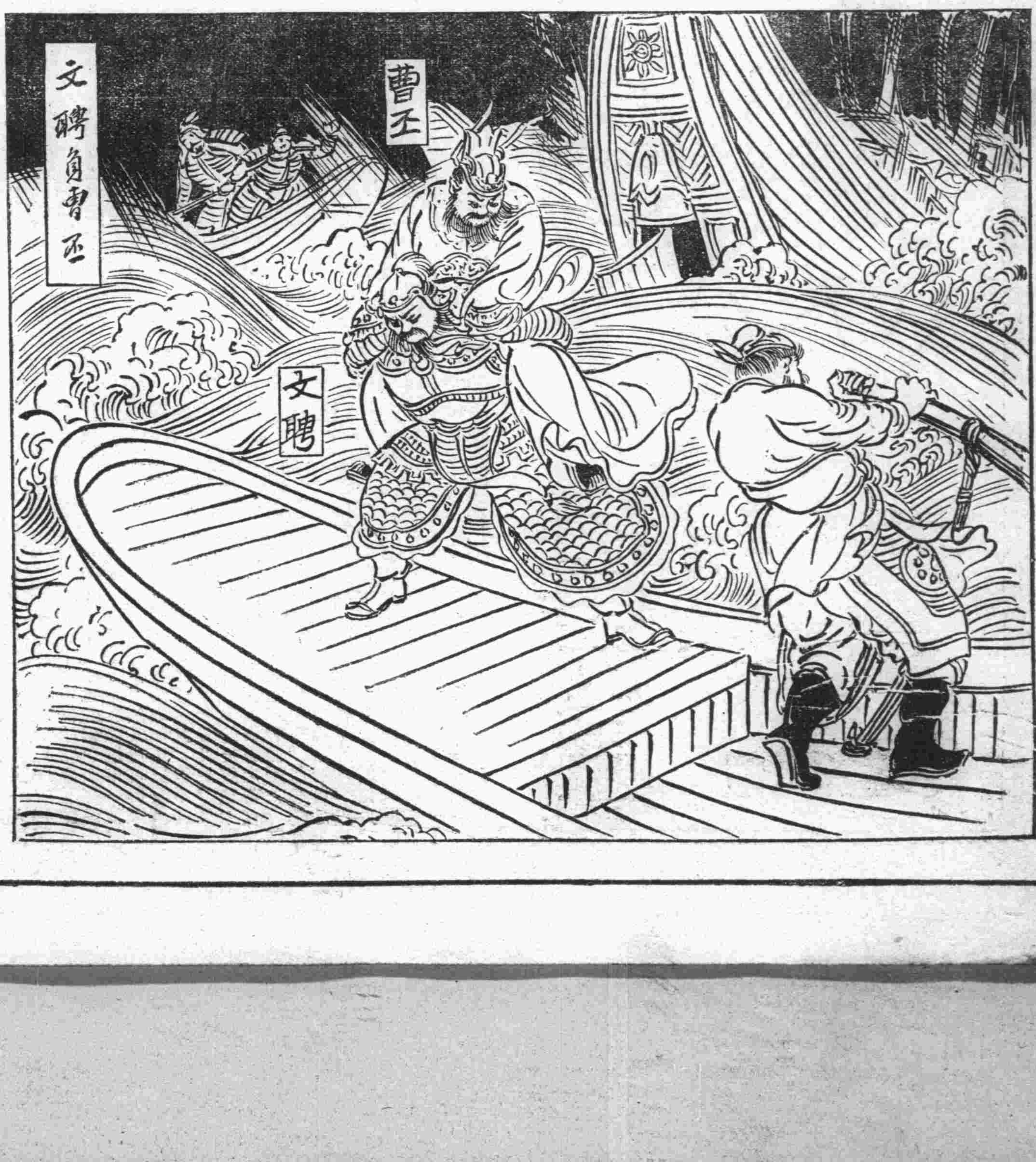

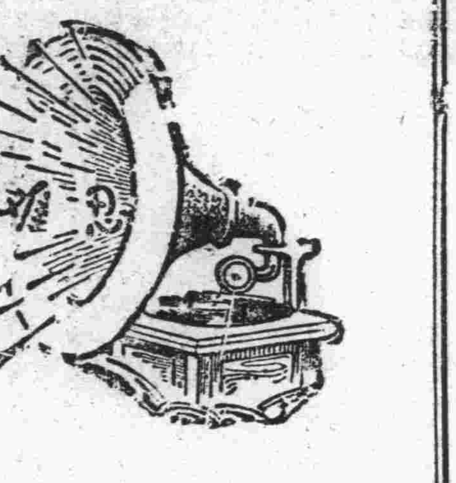

腎病留聲機

某嘗患風濕背痛、腰痠背痛、手足麻痺、痛楚萬狀逢人便道、人譬之爲腎病留聲機

蓋風濕骨痛之起、直接由於血液不清、間接由於腎臟不强、因腎臟爲澄淸血液之所也、欲防風濕先須强腎、欲圖强腎、請服第威德補腎丸

◀各大藥房均有出售▶

第威德補腎丸

病後服之　體力自强

兜安氏補神藥片

神經衰弱精力不足病後體虛健忘失眠速服此補腦補血之聖葯使能日趨康境體壯力强

各埠葯房均有出售

上海兜安氏西葯公司

五淋白濁滅菌至烈

利比兒

利比兒効力絕大

服藥翌日之爽快　五日後之徹底藥

特製利比兒爲現代治淋藥之第一人者日本內地勿論雖海外諸國到處莫不博有絕大信用服用特製利比兒後淋病菌我諸我根恰等注熱湯然依化學的最微妙配劑調製內服藥故由腸粘膜吸收作用極速入膀胱內變强力殺菌性與尿化奐放尿時痛快行殺菌作用迄今憂鬱患者服藥翌朝心感難譬爽快氣分藥效之訁『茲費千萬言多由體驗者之實話若由五日分之試服便知事實矣

本劑之特徵

一、服藥翌朝尿變藍色排放强烈利比兒之臭氣此時自覺速現顯著効果

一、今迄尿道繁殖之無數淋毒菌有此可懼殺菌力由尿悉洗出是以不用危險尿道洗滌之必要也

一、特製利比兒之藥効爲識是確實起見取其尿以顯微鏡檢查黴菌最爲捷徑也服藥後黴菌屢屢殺滅現有趣現象眞能滿足患者

一、凡由異國人種而傳染之病毒極帶猛毒性尤爲頑固故普通治淋藥毫無寸効雖此時特製利比兒對此猛毒性淋菌可完全滅絕

洗滌之危險

凡患淋病之人必欲一度洗滌尿道將來必大後悔茲將洗滌尿道可懼弊害之實例略示二三焉

一、因由尿道分泌之膿逆押至尿道之奧端其黴菌侵睪丸忽起睪丸炎恐發腫疼痛發熱身感不能動之苦痛

二、患者之尿道劇漬故如錐刺之痛其上更注入藥物尤與一層之刺戟是以排出膿液較以前劇烈甚至出血尿

三、膠皮管及點滌器插入潰尿道尿道之血管突破出血震蕩之人亦有之

四、藥物若强注入尿道押入黴菌諸共膀胱內部起淋毒性膀胱炎膀胱加答兒等卒至不能恢復原狀之人亦屢不少

以上自家尿道洗滌有百害無一益效果微弱故請注意爲要

日本滿洲海外到處藥店皆有販賣

發售本舖　竹村製劑所　大阪市東區南久太郎町二丁目

實校設立期成後援會 已開始活動
由會長等赴金貔普各地 訪問民政署長懇請援助

已開始猛進之大連市立實業學校設立期成後援會、爲急於籌辦資金、張本政、龐睦堂、邵愼亭、許億年、周子揚、張洪五氏等、於二月二十一日下午、乘汽車赴金州訪問民政署長等、備述滿人學子之失學狀況、及此次設立大連實業學校的經過、並懇求予以深厚之援助、將來對於募集十五萬元之滿方擔任之建築費、州內各民政署管內之會屯、均希擔任若干以期該成表從速達成目的、甚得圓滿之答覆而返、於二十二日上午六時起、各會長等又出發赴皮子窩及普蘭店兩地、歷訪該處之民政署長並會屯長等、作同一的懇請、當日晚返連、其次更當赴旅順拜訪旅順民政署長及各會長等、在歷訪各要路請求援助之後、更當以期成後援會之名義向關東州廳及滿鐵方面、遞請求書懇請補助、同時向其他各關係方面、亦當發出請求援助之函件、其次即當着手於大連市內、開始募集此項建築費、大連市內紳商士媛之急公好義的人位最多、募成此數或不甚難也

況設立學校比之其他善事更爲重要、且自己之子弟親戚學子、均可得有升學之門徑、即無子弟親戚者亦可以廣積德澤、所以作會長均在出死力的奔走之中、其及早成功、乃爲大連市民及以內各地人民深所期望者

該期成後援會於日昨已分別發送聘請擔任各理事監事幹事人等之公函、即請各方面承認、同時予以指導援助云云

田邊部長訓示 在沙河口警署

關東州廳田邊警察部長、又於二十二日上午九時來連即訪沙河口署、在署內檢點、又集全署員致一場之訓示、並由各主任說明管內之狀況、聞午餐後於正午返旅順

中島侍從武官 來連傳達聖旨

中島侍從武官於二十二日下午一時三十分乘火車來連、即入星個浦星乃家、二十三日上午九時參拜大連神社及忠靈塔、上午十時於關東倉庫支庫向大連部隊傳達聖旨令旨、十一時十分在大連警署講堂、對大連四署部長以上者、傳達同一的聖旨令旨、畢返星乃家、下午赴旅順部隊傳達聖旨云

大連市會副議長 表明堅辭之意
若月氏述其辭職之心境

大連市會副議長若月太郎氏因爲一身之關係、已表明辭意、在最近市參事會員之改選同時、亦當改選後任之副議長、對其後任者以高級議員有馬後高塚、今村呼聲甚高云

對於表明辭意之若月太郎氏據其所談者、辭意者事實、但尙非確正之問題、因當年之議長事、覺任副議長、亦爲受周圍之勸告而不得已、因當時表明幫助二年、所以在此機會辭職以開後進之路、謂爲競馬俱樂部種種之件、皆爲妄設之事、萬一辭任之後、想選彼三任議員之有馬、小野、今村、高塚等人爲適材

海貓屯發現屍體案 眞像已得判明
犯人落網爲被害者大舅哥 司法係員破案神速受獎賞

關於大連警察管內海猫屯會中三道溝南溝、於二十日午后四時、有當地部屯長該處發見年約三十七八歲頭部召有數處重傷之滿人屍體一具之經大連署山口檢證官、香取車馳往現場檢驗之結果、乃判明該屍體爲李文祥、乃係被他人所謀害等情已誌昨報同署司法係、遂由春日刑事部長以下滿日刑事等、總動員開始大活動、嚴重搜查犯人於二十一日早朝、探得該屍體李文祥之前妻、住在山縣通跳舞場使役李王氏(二十七歲)處之消息、遂追及李之有力的被疑者、及係李王氏之兄原籍山東省諸城縣現住市內榮町一番地、王金榮三十七歲、同日午後一時四十分、該署黑岩刑事、及刑長富、毛發順、張殿臣、刑事等、於市內泰山街二十二番地、劉聲遠處、當場將王金榮逮捕、遂帶至署內、經嚴重取調之結果、該犯供稱彼之所爲不諱經發見死體以來、僅二十四小時、將犯人逮捕、遂而大連署司法係搜查陣高唱凱旋歌云

右記犯人王金榮、經同署取調之結果依王某之供稱於十年前來連、在寺兒溝福昌司充當苦力、以維持全家數口生活、而王某有妹、即前記王李氏、許配被害者李文祥爲妻、但李文祥不務正業、吃喝嫖賭、無所不爲、並有嗎啡癖、久之不能維持生活、遂而李某命李王氏、在市內大煙館內給一般抽煙客燒煙掙錢以供給李某扎嗎啡、而李王氏久之在煙館內燒煙、覓與煙客劉聲遠年三十七歲發生戀愛、陳倉暗渡、卿卿找我、難分難離、遂視李某爲眼中釘肉中刺、當與李某離婚、脫離夫婦關係遂與情人劉聲遠於市內泰山街二十二番地新築愛巢、而李某亦時常到前妻王氏處要錢扎嗎啡、而王氏亦念者夫妻之情、亦時常給之、而王金榮之母王鄭氏、(即李文祥之岳母)有病在床而李某係一無賴、竟屢次脅迫王鄭氏、因此一氣而亡、王某遂懷仇恨、而李某已將其岳母氣死又妙想大開、欲變賣大舅子媳婦王劉氏(即王金榮之妻)因時機不秘、被王劉氏探知恐被李某賣於娼寮、遂亦自盡而死、而王某更心懷十二分仇、於十七日午後九時許上嗎啡館內、將李找着、謂我往三道溝老潘家去要錢一人不敢行、你可隨我一同去、李某遂隨同王某至海貓屯會中三道溝南溝處、該李某因犯了嗎啡癮、李某謂在此稍休息一回、我在此抽口海洛英、在此間二人相談家常話、一時兩人話不投機、遂而引起口角、繼則動武、王某身高體壯李某人瘦體衰而王某遂由附近持一塊石頭照定李某頭部打去、遂打得腦漿迸裂、當即死去、王某遂潛逃來連、事後經三天、始於二十日午后四時被人發見死體、但該事件之發生、大連署關於李王氏及劉聲遠一干人、等有無彼二人之關係、現已將該二人押入留置場、繼續取調中云

又因該殺害屍體案、發生後僅二十四小時內、竟超速度的敏腕、將犯人逮捕之大連署司法係、刑事、乃由同署寺田署長對該刑事人等贈與金一封、以資獎勵云

警視勇退之役 警部補亦昇格

在關東局爲官紀之肅正而有八警視之勇退、於其同時並將有高級之警部昇格、在此外則爲補充警部警部補昇格據當局已有內定說之各人位如下

△關東州廳保安課警部補正岡輝△大連水上警察署同福田定四郎△同上西辻定彥△沙河口警察署同中澤武人△大連警察署同山口彌作△同上營沼正風△警察官練習所島崎成義△同上坂元善藏

此外尙有關東州廳之荒木警部補及警察官練習所之伊藤警部補等均爲有力、更大連警察署高等主任瓜生基警部有辭職入滿洲國之說

日本賈波林 已由北地歸來 即赴青島上海

曩者過連赴北滿各地慰問沾於第一綫之軍隊及警察等、果其使命而返連之『日本賈波林』牧十四氏、於日前抵連因乘二十三日上午十一時出港之大連丸經由青島赴上海各地視察及諸方之慰問等特於二十二日午到本報及其他關係機關訪問表示致謝此行各方援助之厚意云

西崗商業學堂 證書授與式 定廿八日舉行

大連西崗子商業學堂、定於二月廿八日(木曜日)午前十時、在該堂講堂內舉行第十二次卒業證書授與式、該堂々長村上元吉氏、於十六日已向各關係者發出函請參與式典云

大連競馬俱樂部監事 於旅行中收監
不日解到大連即開始追訊 問題或更展開各方甚注意

大連檢察局於二月二十日於關東地方法院小田豫審判官之手、將旅行於日本內地靜岡縣棟原郡崎町中之大連市聖德街三丁目九十六番地大連競馬俱樂部監事雜誌滿洲時報社社長中世古清繼氏執行令狀、囑託掛川區裁判所豫審判事、執行之結果、即於二十日收容於掛川檢事局不日即可解送大連檢察局右者大約爲關係於日下由大連檢局訊問中競於競馬俱樂部之不正容疑事件、更對因爲某事件收容中之競馬俱樂部理事某氏竟於此次事件波及於右監事中世古氏之身邊、則或於中世古氏解連後、彼疑滿佈之競馬俱樂部之內情、而暴露於青天白日下、亦未可知、或更於同時、關於同氏身邊之某不正事件、亦於此機會而摘發乎？因而予各方面以大衝動云

中世古君被拘 無關於競馬 若月太郎氏談

對於中世古氏之收押於旅行中事、大連競馬俱樂部理事長若月太郎氏有如下之談話傳說競馬俱樂部之不正事件者實在是妄傳、眞是不相當的、至於中世古君在旅行中被大連檢察局執行令狀、近將解押於大連者此乃事實、予亦有相聞、但不關及競馬俱樂部問題果爲本競馬俱樂部事、當要先付訊我等理事者、然後再及於監事、所以中世古君的事、爲關連於某事件因其所有股票處分問題爲其主要原因、所以中世古君的被押事、與競馬俱樂部全然無關係云

大連市防空記念演習 嚴重管制燈光
規定各項方法屆時勵行之 一般市民對此要深爲注意

決定於大連市防空演習統監部指揮之下、旅順要塞部應援之、於陸軍紀念日三月十日之前夜、舉大連市、舉行半夜間之記念演習、即於三月九日晚日暮起到十一時止全市作燈火之管制、其大體情形、已誌昨報、茲將警報規定所餘之部、再續誌之於下

△警報規定

第一、警報、分爲警戒警報空襲警報、及防護警報

第二、警戒警報、因爲豫期敵機之來襲時、而期急整所需要之防空準備、在夜間則命令警戒管制之實施

第三、空襲警報、爲報知敵機之來襲、而行警報、在夜間當施以非常之管制

第四、比及到無有敵機來襲之危險、則命解除空襲警報、此時在夜間、則解除非常之管制、而復歸警戒之管制

第五、在敵機來襲已消失此顧慮時、可令解除警戒警報、此時在夜間時、則解除警戒管制

第六、警戒警報、空襲警報由午後六時施警戒管制、到晚十一時解除之

第七、警戒警報及其解除、則依之電話、口頭、及揭示報等傳達、之並使用符號

第八、爲傳達空襲警報及其解除時、使用之方法及符號如下

●●●●空襲警報●●●●　電笛及汽笛各二分鐘連響、電燈之點滅間隔數秒點滅三回、並放煙火(火花)

●●●●解除方法●●●●　電笛及汽笛、間隔三秒、響六秒間十回

第九、空襲警報及其解除、但空襲警報、及其解除傳達時、可使用警鐘、此時由關係地方官公衙決定之得於各符號、不相混亂、

第十、警戒警報、並其解除者得定適宜之符號、於傳達使用電信傳達時、以電話及口頭傳達時、設以「警戒警報」或「警戒警報解除」

第十一、用放送用無線電話或口頭傳達者、即說以「空襲警報」又「空襲警報解除」等語

傳達空襲警報及其解除時以左記之要領、爲覆數次放送其必要事項

現在發令、空襲警報了或現在解除空襲警報了

△燈火管制之基準表

●一般燈火● 屋外燈(街路燈及廣告燈、招牌燈、裝飾燈等)屋內燈(即室內燈及門燈、走廊燈等)

警戒管制時、爲屋外燈、消燈、屋內燈、制限或消燈

非常警戒略爲屋外燈消燈屋內燈隱蔽或消燈

●特別燈火●(並者爲警戒約爲非常)

車輛燈、限制及消燈、車內燈則隱蔽

交通燈、限制及消燈

船舶燈、限制及消燈或隱蔽

工場燈及埠頭燈、屋內及屋外者準於一般燈、燈火以外之發光物、制限及隱蔽之

但在路面行走用之車輛燈火除有軌之車輛燈外、其管制方法如下

自動車燈、前照燈限制用二個以下、後尾燈限制一個、車內燈限制一個、但其他自行車、人力車、馬車等使用之燈火、均限爲一個、但在非常管制時則消燈

交通燈、其中之交通信號燈得消燈

火車過道燈、限十燭光以下者、安全地方燈、則限二燭光以下者限制二燭光以下者等

泰東日報社 新幹部決定

本埠泰東日報社因社長阿部眞言氏逝世、決意組爲株式會社事、曾於二月八日開發起人總會、議決爲公共機關新任之幹部業已決定之如下

株式會社泰東日報社

取締役社長　風見章

取締役　劉仙洲

取締役　曲子源

取締役兼支配人主幹

監查役　柳町精

監查役　曲模亭

監查役　田中知平

故阿部氏告別式 滿日人與祭甚多

故泰東日報社長阿部眞言氏之告別式、於二十二日午后四時、在市內南山麓西本願寺舉行、當時前往與祭者甚多、並有左記名人之弔詞新任泰東日報社長風見章、關東州廳長官、大連市長、大連商工會議所會頭、大連市商會長西崗商會長、山東同鄉會々長、青年會長、大連記者協會、大連亞細亞建設社中野正剛氏等甚多參列者約有四百餘名到晚五時始告終云

旅高公舉行 三次卒業式 函邀旅大官紳屆時往參式典

旅順第二中學校自與師範學堂合併、改稱高等公學校以來、業已四載、該校中學部經卒業者已有二次、而本年爲第三次、現已定於二十五日午前十時在該校講堂內舉行第三回中學部卒業證書授與式、於日前即致函邀請各界、屆時參加式典

本年度新設電話 定期受理報名
大連自廿六日起七日間 加入費仍爲三百五十元

於康德二年度內滿洲電信電話社會對全滿新設電話中大連市方面者、決定自二月二十六日起到三月四日之最短期作受理至急電話開設之加入、架設料及登記料共爲金三百五十元、與前年度者相同、此次加入者、亦當特別踴躍其次即在奉天新京哈爾濱等市、開始報名加入云

日本小學校 入學生數目 突破三千名

大連市日本各小學校之收容新入學之學生、均於二月十日截止、在其後報名者、尙在整理中、據二十日現在受理之總數、男兒爲一千五百三十九名、女兒爲一千四百二十八名、合計二千九百六十七名、即各小學校之收容數字如下

學校名	男	女
伏見台	一二八	一〇七
朝日	一五七	一三〇
常盤	一一二	九六
大廣場	一〇七	一〇七
春日	九四	九五
松林	五六	三五
南山麓	一一三	一二六
嶺前	一七六	一四五
沙河口	五五	七五
大正	一〇三	八九
聖德	八七	六六
下藤	八七	八三
霞	九八	九三
光明	七九	八八

廣播節目

昭和十年二月二十三日(土曜日)

△前六、三〇　廣播體操

△前七、〇〇　告知事項、氣象通報

△前七、一〇　中等滿洲語講座(由大連全滿)

△前八、三〇　經濟市況(由東京)

△前九、四〇　經濟市況(日滿語)

△正午　時報

△后〇、〇一　經濟市況(日滿語)

△后一、〇〇　新聞、唱片 滿洲戲劇(清唱)姜笑媛(由奉天)捉放宿店 琴師葛松均

△后一、二〇　新聞(滿語)(由新京)

△后二、〇〇　經濟市況(日滿語)

△后三、〇〇　新聞

△后五、〇〇　小孩后時間 童謠唱歌(由東京)

△后五、三〇　德國語講座 大連語學校 荻榮

△后六、〇〇　新聞告知事項、職業紹介事項

△后八、〇〇　時事解說(由大阪)

△后八、三〇　時報(由東京)

△后九、〇〇　新聞告知事項、氣象通報

法院事項

△起訴▽

△原告 唐瑞信 被告 劉世堂外一名 請求貸欵金二百元(二、十八)

△原告 膠慶宜 被告 王巨川 請求家屋明渡家賃金損害欵金九千二百九十九元、(二、十八)

△原告 坂本平次郎 被告 王德信 請求約束手形欵金一千四百三十四元七角四分(二、十九)

大連浪速町
遠大百貨店
照碼八五扣
至舊曆正月底止
新式唱機 各種到齊

新正娛樂 機會難逢
代理各公司唱片
勝利、百代、大中華、高亭、蓓開、長城、開明、榮利 新月
兼售唱機零件、並代修理唱機、手工格外克已、

本廠出品一律減價
毛衣線衣
白粗線手套等
本針織工廠設在大連西崗惠比須町六二番地
本店 電話二一六六五
工廠 電話二三四〇二

大連西崗
新昌號綢緞皮貨店
電話長(三)三八四七
(三)二九〇四

大賤賣
各種皮貨 照碼八五折
提莊綢緞 照碼六扣

大連市浪速町三一
連濱靴店
電話八三三三
奉天支店 浪速通

各科診療病室完備
岐山醫院
醫師 楊鳳鳴
小崗子十輔街二十七番地
電話(三)一六五七番

新到春季洋服材料大犧牲
定做每套正價　四十五圓　四十圓　三十五圓
現賣價　三十八圓　三十三圓　二十八圓
以百套爲限現金交易
會源洋服店
大連市內監部通百五番地 電話(二)〇七〇九三番

大連永和利海味乾菜賤賣啓事
逕啓者敝號創立十有餘載特派專員親赴中外出產名區採辦海陸物產食料品類現已到齊極爲完備爲酬官商各界向來惠顧之雅意零賣批發定價格外從廉恐未週知特此聲明
大連市浪速町四番地
永和利海味店啓 電話七九六六

高級新車長途無憂司機殷勤貴客歡心
大安汽車行
大連市日新街八
本小利薄現金主義恕不掛賬貴客原諒
電話(三)二三二四番 (三)一三四四番 (三)三一〇六番

本廠創辦以來十有餘年聲譽卓著夙爲各界所贊許茲本廠爲挽回利權以杜漏巵起見不惜重金定購新式電機特聘專門技師悉心研究首先發明彈簧性真絲線襪處世是項真絲線襪係精選項號優等國產蠶絲紡成絲線而織造之故絕非一般普通絲襪可相提並論尚有上等麻紗襪尤爲精良美觀即希各界仕媛盡速購備當知言之匪謬也

注意優點
質地堅牢 勝過倍蓰
織造勻淨 絕不起毛
有彈簧性 寬緊舒適
雖經洗滌 久不退色
邊緣花紋 極臻美化

精華電機針織廠謹啓
廠址上海物華路六十五號
電報掛號〇二〇七號

大連經售商號
協茂盛　瑞康　同昌　新昌　東聚昌　西德泰　同聚福　元盛興　廣盛福　德泰　洪來盛　永裕　協源茂　天成　政和公　洪來興　義聚隆　聚增長

哈爾賓經售商號
同記　東合　公和利　東和利　恒順昌　鴻興大　同發隆　公合昌

經濟

特產無變化俱各平凡

大連鈔票尚精神

大條倫敦現漲紐約鎮靜孟買跌

滙兌日美落中美轉疲標金稍虛

大條 據本報二十日上海專電訊、海外大條銀市況、倫敦現貨仍續漲、期市不變、紐約亦鎮靜、孟買轉下跌、查倫敦現貨爲二十五辨士十六分之五、期貨爲二十五辨士四分一、紐約爲五十五仙四分一、孟買爲六十二盧比十六分之三

滙兌 海外滙兌市情、日美轉落、中美亦下挫、日美英亦疲、查日美落三仙爲廿八弗五十仙、中美挫六仙爲卅七弗五十六仙、美英爲四弗八十七仙八分七、日英一先令二辨士卅二分一、中英爲一先令六辨士八分五、美英爲四弗八十八仙整、法英爲七十三法郎七十六生丁

標金 上海二十二日電訊、標金市況穩定、情頗平靜、今朝中央銀行掛價九百十元、賣標金、一方面據價六便二存五月先令、又以九百元整存現金（現金較標金低十元）故而行市進退兩難、始終鎮定、收盤前中央存三百十條現貨、存期先令停手、返以六便二三七五空現匯、市情稍虛

錢鈔 大連錢鈔市場、二十二日前塲開盤、票市情、以環境材料不齊、標金浮沉不定、現市開價爲一百卅圓二角、大價至一百卅圓四角二分五、妥一百萬圓、遠期開價爲一百卅圓二角、大價爲一百卅圓四角、妥三百五十一萬圓、市情較廿一日前塲、沉悶穩和、再金票兌小洋、爲九九八五、鈔票兌小洋、爲一三〇〇〇、大洋兌鈔票、爲一〇四一〇〇、又小洋價復高昂、然不遠或仍回疲云

又鈔票後塲較前塲、未甚減色、查現市開價爲一百卅圓三角五分、大價一百卅一圓二角、妥六十萬圓、遠期開價爲一百三十一圓八角五、大價爲一百三十一圓七角、妥八十四萬圓、再金票兌小洋、爲九九三〇、鈔票兌小洋爲一一九九〇〇、大洋兌鈔票、爲一〇四〇〇〇云

特產 大連特產市場、廿二日開塲全塲各品市情均行呈弱勢、大豆於買風停滯中、華南帮運賣甚剌、故豆市穩和、無續可觀、高粮雖有北滿帮運買、然以敢授無人、事情亦行低落、豆餅因隨大豆之無精可採、買風亦極沉悶、故亦穩平無味、豆油亦以現貨不佳、又加油坊帮出賣、亦隨粮豆餅同趨弱調云

營口特產物有停運狀態

營口訊、二月上旬現在之營口河北兩驛、並營口新民屯院成特產數量總計三五二一車、九九、五九六公噸、此均豫料價將高昂、故此特產物目下有傍觀之態度

最近北鐵概況 輸送量已激減

奉天訊、自北鐵讓渡交涉開始以來、該鐵道之從事員、頗感動搖不安、以故該鐵道業務成績成比較不甚良好、結果至年度之輸送期、北鐵之輸送概況如左

△辦理普通貨物輸送數量（單位千公噸）

西部線	八年九年	二、一一六
哈爾濱區	七年八年	五七二
	八年九年	三一五
東部線	七年八年	三一三
	八年九年	三四七
南部線	七年八年	三四九
	八年九年	二七三
總計	七年八年	一、四八五
	八年九年	一、〇五一

△最近二年間自一月至十月構成穀類在貨額如左（單位圓）

八年	九月	一六六
九年	九月	一五〇
八年	一月至九月	一、九八四
九年	一月至九月	一、八七四
七年八年	自十月至翌年九月	三、〇八三
八年九年	自十月至翌年九月	二、七五〇

△穀類發送數量（單位千公噸）

	農業年度	合計
西部線	七年八年	一九一
	八年九年	

一月（一日現在）	一八九、六	一七七、一
二月（一日現在）	一四一、九	九〇、九
三月（一日現在）	一七七、三	一一一、五
四月（一日現在）	一六四、六	一二九、〇
五月（一日現在）	一六六、六	一三三、二
六月（一日現在）	一五六、六	一四四、五
七月（一日現在）	一三一、二	一四八、五
八月（一日現在）	一〇八、七	一三〇、六
九月（一日現在）	五一、八	三九、四
十月（一日現在）	六八、三	三四、〇
平均（一日現在）	一二九、六	一〇二、九

△自一月至八月由他鐵道辦理之普通營業貨物到着額（單位圓）

	八年	九年
由烏鐵	一三、五	七、二
由滿鐵	二一一八、〇	一三九、六
合計	二二三一、五	一三六、八

△最近二年間自一月至八月之旅客運送狀況（滿洲國軍人及囚人亦含在內）（單位千人）

	八年	九年
普通旅客	一四二七、二	一三七二、五
臨時列車	九五、四	一四五、二
旅客計	一五二二、六	一五一七、七

因受環境好影響 麥麵將漸騰貴

輸入之數量既見少 所存在庫品亦漸減

前月々末以來、因舊正休息、在滿洲麥粉交易、完全陷於休止的狀態、過元宵節二十日起、漸次買氣擡頭、唯在舊正中、因銀價暴騰、及北滿食糧提高等、其購買力、自然傾向於高價、而在豫想提高價格事不待言矣、澳洲小麥不收、而原料品提價、因此澳洲粉日本粉之昂貴、及前所述滿洲國內事情、蓋有騰貴之能力性、目下當市麥粉不過有二百萬袋、行市並不見十分提高、現在實船每袋爲二圓六角五、紅綠每袋二圓五角之譜、澳洲粉々日本粉行市、比產地行市倒反有低價五六錢之模樣、而向一個月後、澳洲粉入口一船約有二三十萬、今後計畫不去亂行入口、待市內存貨銷完、兩方相輻湊入口、而市中行市、自然提高、再產地高價、及滿洲國內、食料高價、及銀高價等此乃於交易上、良好之機運材料、將來定有推究騰貴之好現豪、再一月中、大連入口麥粉數量、日本粉百五萬四千二百五十三袋、滿洲粉三十三萬五千七十二袋、合計有百三十八萬九千三百二十五袋

積極活動金融

因滿洲國治安恢復 奉天之中國銀行

奉天訊、該地中國銀行、因事變後、滿洲國恢復一切治安、整頓幣制統一、商工業殷盛、最近爲營業向上計、由天津總行滙到現大洋二百萬元、新規通融金融、積極的進行營務發展、傳云更於第二期再滙來二百萬元、爲準備通融資金用云

大連旬日經濟 特產市場昂騰

回顧自二月十二日自二十日之大連特產錢鈔市場、十日間之市況、特產市場之大豆、繼受上旬末暴騰之良跡、於紀元節及元宵節後開塲時、此間深抱以極大的懸念、然幸於開塲後、以北滿帮之底意依然甚堅、買風極盛、加之日商亦不讓獨得、進買亦頗勇躍、故大豆市價、仍呈昂騰、觀望十三日之豆餅豆油、情將不佳、而華南帮及油坊帮、競々出賣付、則華北滿帮初則順手、繼以無利可食、遂復停手、以致餅油價覺低落、又於十四日因北滿帮再起買進、遂將市情喚起、致昂騰以至旬末、成績頗佳及至二十日、豆油及豆餅之幸運益佳、深得各界好感、遂呈露昭和七年十二月以來之新高價、爲未可豫料之意外的活況、高粮乃基因於滿洲國之雜穀政策、大興公司出買甚殷、於大呈漸入佳境之勢中、北滿帮一時蜂擁而上、故亦大漲直至旬末、爲五年八月以來之新紀錄、

豆餅、豆油、旬中俱伴同大豆而騰落、更豆油以歐美共至需要期、豆餅亦以日本入至實需之時節、均極呈以好調、各呈以最近新高價的紀錄、今爲作參考計、於二月中旬中之各品成交額、及價值表、揭列如左

△大豆（單位錢）

	最高價	最低價
二月末	五二八	五〇四
三月末	五三六	五〇五
四月末	五四四	五一二
五月末	五五〇	五一七
六月末	五五八	五二四
成交額	四千車	

△豆餅（單位厘）

	最高價	最低價
二月限	一四八〇	一四六〇
三月限	一五八〇	一四七五
四月限	一五九〇	一四八五
五月限	一五九〇	一五〇五
六月限	一五九五	一五三〇
成交額	八十七萬枚	

△豆油（單位錢）

	最高價	最低價
二月限	一六一〇	一五九五
三月限	一七二〇	一五八〇
四月限	一七二〇	一五八〇
五月限	一七一〇	一五七〇
六月限	一七〇〇	一五九〇
成交額	十四萬四千五百函	

△高粱（單位錢）

	最高價	最低價
二月末	四三六	四〇〇
三月末	四四一	四〇五
四月末	四四七	四〇二
五月末	四五三	四一八
六月末	四五八	四一九
成交額	九百九十車	

現洋出境法

另加修正禁止 特再發出佈告

青島訊、青島公安局准膠海關監督公署、參照部令、將禁止現洋出境暫行辦法修正佈告週知、茲錄布告如次

▲布告 查本局禁止現洋出境暫行辦法、業經公布在案、現准膠海關監督公署函、以奉財政部訓令、關於限制現洋出境一案、限制辦法署有變更、請查照等因、准此、當經參照部令、將前頒辦法第二條條文、畧加修正、並經呈奉府令核准、公布施行、除分別令行外、合行抄附修正辦法條文、布告週知此佈

▲正辦法 第一條、凡關於禁止現洋出境取締及處罰事宜、依照本辦法辦理、第二條、凡由本市携帶現洋出國境或往國內各處者、非領有財政部、或本市々政府護照、不准携帶、

一、旅客携帶自用現洋、往國內各處者、每人以二百元爲限

二、往來沿海附近及海西各處、風船每船全部船員工携帶現洋以總數二百元爲限

三、航行較遠處所大風船、及往來附近各地小輪船、全部船員工、携帶現洋以總數一千元爲限

四、出洋旅客、不准携帶現洋

五、由本市發航中途經過大連朝鮮各口岸、尙至本國另一口岸之旅客、及赴向不行用本位銀幣各地方之旅客、即東三省熱河省、概不准携帶現洋

六、凡由本市赴外洋及其他而不用本位之銀幣地方、或由本市發航中途經過外國口岸、而至另一本國口岸之輪船、所右船員水手一律禁帶現洋

第三條、凡携帶現洋出境持有財政部或本市々政府護照者須經呈明數目相符、方准放行

第四條、凡携帶現洋出境雖在限制數目以內、但同時有多數人携帶現洋出境、其總數在千元以上者、應查明確無共同販運之嫌疑、方准放行

第五條、凡携帶現洋出境超過第二條規定之限制、及所持護照數目者、應即查扣、分別情節輕重、按照偷運類目、予以十分之二以上、或全數沒收行分

第六條、查獲携帶現洋出境超過第二條規定之限制數目者除有搗把包運嫌疑及特別情形外、不得拘押

第七條、查獲偷運現洋出境數目在一百元以內者、由本局處罰、按月彙報市政府備案、在一百元以上者、隨時報由市政府處罰

第八條、白銀生銀、非領有財政部或本市政府護照、或經海關征稅驗准放行者、一律禁止出境、違者按照第五條處分

第九條、凡處罰或沒收款項、依照財政部廿三年十二月九日通行辦法、由市府核定之

第十條、本辦法能呈奉核准之日施行

財政部准商會請願 獎勵外銀輸入

復出口時准予免稅 總稅司已遵照公佈

上海電、中國全國商聯合會、上海商會、上海銀行業公會、上海錢業公會等、請願之銀輸入之後、再行輸出時、一度免稅、國府以爲此舉可以制令辦法、即輸出之銀一度、求之輸入、業經財部規定辦法如左、訓令照辦、凡由國外將行輸入之銀或國幣、應將其額數及日期、向海關登記、由海關發給證明書、將來行輸出時、可以所得之證明書提交財政部、該部對於前所輸入之銀或國幣、可以發給免稅護照、又電、去年十月十五日、財部所實行之銀輸出稅之增徵、及其平衡稅制度如次

（一）對於銀元之輸出、徵收輸出稅一成、但除去二、二五之鑄造費實際徵收僅七、七五、

（二）對於銀條銀幣以及其他銀類之輸出、規定輸出稅之七、七五、二、二五、故其實際仍係一成

（三）此外尙可徵收平衡稅、若按此次之訓令、嗣後對於再輸出之銀、僅徵舊稅二、二五云

又財政部訓令總稅務司云、案據中華全國商會聯合會、上海商會、上海銀行業公會、上海錢業公會等合詞呈稱、爲陳請獎勵外銀輸入、以調劑市面事、竊敝會等前因鑒於白銀出口日多、國內工商交困、經陳准大部、明令征收白銀出口平衡稅後、輸出漸見減少、人心於是稍定、惟國計民生、交受其益、惟是金融之道、首貴流通、平衡稅之設、意固在乎限制白銀之出口、但亦足以束縛外銀之輸入、蓋國外現銀、照目下市面情形、本有陸續運回之可能、惟因銀稅關係、遂致觀望、惟擬請鈞長本維護工商活動金融之意、明定獎勵外銀進口辦法、令飭總稅務司、以後凡由國外輸入現銀、得向海關登記、將來復出口時、准其免納正附各稅、如此則國外現銀、可期隨時輸入、且輸入現銀、本不在國內存銀之內、於復出口時、予以免稅、於大部征稅原旨、亦無抵觸、爲此環請批示遵行、並據外匯平市委員會呈明前情到部、查加征白銀出口稅、並課平衡稅、原爲應付危機、安定金融起見、施行以來、白銀輸出減少、市面賴以安定、國計民生、貨受其益、但爲活潑金融發展工商業計、該公會等所請獎勵外銀輸入、其用意與本部相同、核與加征白銀出口稅並課平衡稅之旨、亦可並行不背、應准照辦、茲規定辦法如次（未完）

商情

本埠特產（二十二日前塲）

▲大豆（百斤鈔票價）

	開盤	收盤
袋	五、三三	五、二六
二月	五、二四	五、三七
三月	五、三六	五、三一
四月	五、四一	五、三九
五月	五、五〇	五、四四
六月	五、五六	五、五五

▲豆餅（一片鈔票價）

	開盤	收盤
現貨	一、五七〇	一、五六〇
三月	一、五八〇	一、五六五
四月	一、五八五	一、五七五
五月	一、六一〇	一、六〇〇
六月	—	—
七月	—	—

▲豆油（一箱鈔票價）

	開盤	收盤
現貨	一七、二〇	一七、〇〇
三月	一七、〇五	一七、〇五
四月	一七、一〇	一七、〇〇
五月	一七、一〇	一七、〇〇
六月	—	—
七月	一七、〇五	一七、一〇

▲高粮（百斤鈔票價）

	開盤	收盤
現貨	四、一〇	四、一〇
二月	四、二〇	四、二〇
三月	四、三〇	四、三〇
四月	四、三六	四、三六
五月	四、四三	四、四三
六月	四、四五	四、四五

▲大豆（二十二日後塲）（百斤鈔票價）

	開盤	收盤
袋	五、二〇	五、二三
二月	五、二六	五、二六
三月	五、三六	五、三四
四月	五、四一	五、四一
五月	五、五二	五、四七
六月	五、五三	五、五四

▲豆餅（一片鈔票價）

	開盤	收盤
現貨	一、五七〇	一、五七〇
三月	一、五八〇	一、五八五

本埠錢鈔（二十二日前塲）

▲大連鈔票

現貨	一三〇、二〇〇	一三〇、三五〇
近期	一三〇、四二五	一二九、四〇〇
成交額	—	一〇〇萬
高		
遠期	一三〇、二〇〇	一三〇、二五〇
成交額		三五一萬

鈔兌洋　金兌洋

十時	一三〇、一〇	九九、八四
十一時	一三〇、〇〇	九九、七五
十二時	一三〇、〇〇	九九、六八

▲大連鈔票（二十二日後塲）

現貨	一三〇、三五	一三〇、一〇
近期	一三一、二〇	一三〇、六〇
成交額	—	六〇萬
遠期	一三一、八五	一三一、七〇
成交額	—	一萬

電報滙兌（二十二日）

成交額		
三時	一三〇、八〇	九九、五〇
倫敦銀塊	二十五辨士十六分	
同期市	二十五辨士四分一	
紐約銀塊	五十五仙四分一	
孟買銀塊	六十二盧比十六分之三	
英美滙兌	四弗八十七仙八分七	
日美滙兌	二十八弗五十仙	
中美滙兌	三十七弗五十六仙	
日英滙兌	一志二片三十二分一	
中英滙兌	一志六片八分五	
美英滙兌	四弗八十八仙	
法英滙兌	七十三法郎七十六	

▲匯豐掛牌（二十二日）

英滙	一先令五辨士七五	
美滙	三十五弗三七五	

▲上海標金

開盤	九〇五元七角
高盤	九一〇元四角
低盤	九〇五元七角
收盤	九〇六元〇角

▲上海滙兌

東滙	一〇三元五
英滙	一先令六辨士三
美滙	三十七弗

▲印度棉花

現貨	二一四盧比
三月	二〇八盧比

▲神戶日英（賣）一片二八弗六分 （買）一片二八弗六分九

▲神戶日美（賣）一志二片三十二分一 （買）一志二片一分

奔哥爾 布牢其 奧姆拉

商品市場（二十二日前塲）

▲大阪三品（棉絲布一梱金票價）

	前塲開盤	後塲收盤
二月	二三〇、九〇	二三〇、九〇
三月	二二一、〇〇	二二一、〇〇

▲大阪三品（二十二日後塲）（棉絲布一梱金票價）前塲開盤 後塲收盤

二月	二二〇、〇〇	二一九、九〇
三月	二二一、七〇	二二〇、八〇
四月	二三一、五〇	二二三、〇〇
五月	二三三、九〇	二二五、〇〇
六月	二三四、〇〇	二二四、七〇
七月	二三六、四〇	二三六、〇〇
八月	二三六、四〇	二三六、四〇

▲大阪棉花

現貨	六七、	七五
定期	六七、	七〇

▲大阪期米（一石）

現貨	三〇、	五二
定期	三〇、	八二

開盤		
收盤		

▲同短期

五品期	二九、四〇	三〇、〇〇
新期	二三、一〇	二三、二〇
鐘紡 新期	一二九、〇〇	一二八、一〇
東新	一三六、七〇	一三六、七〇
日產	七七、三〇	
朝新	六四、七〇	九五、一〇

▲大連股票

五品期	二〇、二〇	二〇、二〇
豆新	四、七三	四、七三
錢鈔	四、六九	四、六九

▲神戶豆餅

期	二、八八	二、八八
中	二、八八	二、九一
現	二、八	二、八五

▲仁川期米（一石）

現期	三三、〇二	三三、〇〇
中期	三三、〇八	三三、〇〇
現期	三三、〇五	三三、一〇
中期	三三、一〇	三三、一四
現期	三三、〇五	三三、〇六

▲東京期米（一石）

期	三〇、	三〇、四三
中	三〇、	三〇、九
現	三〇、	三〇、六

北地行市（二十二日前塲）

▲奉天奉票兌金票 五、四〇〇

▲奉天鈔票兌國幣

現貨	一二六、一〇	一二六、六五
期	一二六、〇〇	一二六、一〇
高	一二六、三〇	一二六、〇〇

▲奉天國幣兌金票

現貨	一二一、九〇	一二一、九〇

▲奉天金票兌國幣

期	八九、二〇	八九、二〇

▲哈爾濱國幣兌金票

現貨	一二一、七〇	一二一、八〇
限	一二一、六五	一二一、七〇
期	八九、八〇	八九、二〇

▲開原國幣兌金票

現貨	一二一、六五	一二一、七〇

▲新京國幣兌金票

現貨	一二一、三〇	一二一、三〇

▲公主嶺國幣兌金票

現貨	一二一、九〇	一二一、九〇

▲安東國幣兌金票

現貨	一二一、一〇	一二一、一〇

現貨匯兌	一〇、八〇	
當限兌	一七四、〇〇	
遠期	一二一、九〇	
國幣兌大洋	一二一、八〇	
煙台匯	一七一、〇〇	八三、三〇

▲奉天奉票兌金票（二十二日後塲） 五、四〇〇

▲奉天鈔票兌國幣

現貨	一二六、二〇	一二六、〇〇
期	一二六、六〇	一二六、九〇

▲奉天國幣兌金票

現貨	一二六、六〇	一二六、〇〇

▲奉天國幣兌金票

現貨	一二三、三〇	一二三、七〇

▲奉天金票兌國幣

期	八九、三〇	八九、一〇

▲安東國幣兌金票

現貨	一二三、〇〇	

▲新京國幣兌金票

現貨	一二三、〇〇	一二三、一〇

新贈送 三千盒

龜齡機

外附送姊妹牌雪花膏 三千盒

買一盒有貳種贈品 即贈 龜齡機一盒 雪花膏一盒

龜齡機裝在美麗金盒中

龜齡機具有極豐富之滋補力老年服之轉弱爲强生殖力還少復活青年服有健腦强精元氣百倍凡生殖器病腎虛早洩性慾缺乏貧血作事疲倦消化不良視力減退等及女子經血不調子宮寒冷赤白帶下半産及卵巢發育不良難以受孕等尤爲有効

龜齡機養身固精之有效

「龜齡機」是專治男女性病的良藥是男女愛情中秘寶缺少兒女的仙丹返老還童的寶筏其一盒之効力遠勝中國參茸一斤故凡吸鴉片者年老衰弱者青年虧者均宜速服「龜齡機」無不見効

大贈送起源與贈送辦法

本藥在滿洲初次發行特提出五千盒作爲贈送滿洲人士之用以照効力而便推廣「龜齡機」每盒定價大洋一元五毛每打拾五元照以上定價在代售處凡買「龜齡機」壹盒者即贈送壹盒凡買壹打者即送一打而今半載於茲刻下計之竟越五千盒以上按定章不再另送而一般購用諸君仍紛紛來信索贈敝號不得已恐負諸愛用之雅意故又另提出「龜齡機」三千盒限三個月內贈送完畢由十一月十五日起至明年二月十五日止過三個月後決不再贈並爲酬謝愛用諸君起見特將敝上海特製上等姊妹牌雪花膏出三仟盒此乃冬季應時用品爲酬愛用本藥諸君凡買「龜齡機」一盒者除贈龜齡一盒外附送姊妹雪花膏一盒多者類推此難逢之好消息眞乃千載難遇望速往購莫失良機

定價每盒大洋壹元五毛
外埠函購貨欵先滙寄費不在另加
外埠各大藥房均有代售
總經理 奉天鼓樓西金城藥房

大連華西藥房　鐵嶺和發久　江省中西藥房
長春中西藥房　哈爾濱環球藥房　公主嶺三合德
四平街大德堂　千金寨信仁堂　營口中西藥房
安東瑞祥泰　遼陽義和堂　本溪濟生醫院
吉林五洲藥房　普蘭店康德記　洮南德慶仁
吉林中西藥房　開原保康藥房　洮南永和堂
大連德記全棧　濱江亞洲藥房　洮南和發順
瀋陽鼓樓西 西藥總批發

金城大藥房總經理

大連汽船出帆

▲大連丸 ●開往青島上海 二月廿三日
▲奉天丸 二月廿六日
▲青島丸 三月一日
▲天津丸 ●開往天津（塘沽止） 二月廿三日
▲長平丸 二月廿六日
▲潮丸 二月廿七日
▲龍平丸 ●開往龍口 二月廿六日
▲山西丸 ●開往基隆高雄 二月廿四日
▲山東丸 三月三日
▲河北丸 ●開往敦賀新潟伏木 二月廿七日
▲河南丸 三月八日
▲遼河丸 ●開往元山清津雄基 三月二日
▲日東丸 ●開往葫蘆島 二月

專屬貨客經理店 永和公司
阪神航路 澤山兄弟商會
台灣航路 敷島町丸二商會
乘船切符發賣所 大連伊勢町 ジャパンツーリストビユロ

阿波共同汽船（大連出帆）

▲十六共同丸 ●開往芝罘威海衛青島 二月廿七日
▲卅六共同丸 ●開往芝罘威海衛仁川 二月廿七日
▲長山丸 ●開往天津 二月廿八日
▲長山丸 ●開往仁川 二月廿三日
▲十八共同丸 ●開往芝罘 二月廿五日

大阪商船出帆

▲特克馬丸 ●開往門司神戶大阪 二月廿三日
▲西米利加丸 二月廿五日
▲吉林丸 二月廿七日
▲扶桑丸 三月一日
▲烏拉爾丸 三月四日
▲哈爾濱丸 三月四日
▲負加爾丸 三月
▲西亞得爾丸 入渠中
▲鳥貼利丸 入渠中
▲盛京丸 ●開往上海福州基隆高雄 三月十六日
▲長沙丸 二月廿三日
▲福建丸 三月六日
▲朝熊丸 ●開往天津 二月廿一日
▲志摩丸 ●開往橫濱 二月十八日
▲朝熊丸 ●開往紐育 二月廿六日
▲北海丸 三月四日

日清汽船出帆

▲嵩山丸 ●開往青島上海 三月四日
▲蘆山丸 三月十日
▲唐山丸 三月十七日
▲華山丸 三月廿七日

政記輪船出帆

▲有利號 ●開往龍口 二月廿六日
▲永利號 ●開往芝罘 二月廿三日
▲公利號 ●開往威海衛 二月廿四日
▲茂利號 ●開往青島 二月廿二日
▲廣利號 二月廿五日
▲成利號 ●開往申寧 二月廿三日
▲純利號 ●開往上海 二月廿四日
▲廻安號 二月廿五日
▲英利號 ●開往香港廣 二月廿四日

惠通行出帆

▲照國丸 ●開往門、宇、尾、今 二月廿八日
▲利通號 ●開往仁、老、威 二月廿三日
▲昌平號 ●開往芝罘 二月廿日